京城日報　夕刊

寄贈　14.11　帝國圖書館

旱害對策を中心議題に あす臨時知事會議開催

總督、銃後半島の道標を明示

旱害對策を初め物價統制に關する諸勅令公布實施に伴ふ現下の半島統治上の重要施策を議する臨時各道知事會議は十一月一日午前九時半より總督府第一會議室において開催されるが特に南總督は會議劈頭時局と民心、總動員態勢の強化、旱害對策等について逐次本府の大方針を指示、混沌たる國際情勢とこれに關聯する東亞の新情勢を說き、特に東亞新秩序の建設現段階に即應すべき銃後半島の體ふべき道標を明示する訓示を行ふはずである、なほ右訓示に引續き旱害對策及び物價對策を中心とする關係各局より九項目にわたる指示事項を繞り協議打合せを行ふことになつてゐる

國交調整の前哨戰

野村、グルー會見が口火

[illegible]……國交調整が支那事變處理の段階に應じこれを轉々にこれを把握するまで……ことは決定的となつたため帝國としては特に愼重を期し事變處理が本格的に進行するまで……對英米關係……中心として對英米關係の新しい基礎の上に樹つものと見られてゐる、[illegible]……處理の段階に應じこれを開始せぬ……ける懸案を事務的に解決するため對米關係においては兩國の意思を疏通し懸案解決の端緒を發見するため、前哨的に外交偵察戰が近く行れることとなる模樣で、恐らくは野村グルー會見をもつてその口火を切らう

外交政策を闡明

モ委員平和提唱か

ソ聯最高會議注目さる

【モスコー卅日同盟】臨時ソ聯最高會議は歐洲戰爭勃發後最初の第五回ソ聯最高會議は卅一日クレムリン宮で開會されることになつたが、今回の最高會議の議題は

一、舊ポーランド領西ウクライナ及び西白ロシヤの併合承認

一、バルチック三國と新相互援助條約批准

一、獨ソ友好國境確定新條約の批准

などを含み、モ委員はソ聯の新外交政策を闡明する重大演說を行ひ、歐洲戰爭の中止を要請する平和提唱をなすものといはれてゐるが又

【南京卅一日同盟】新中央政權樹立のため渾心の努力を續け着々準備工作の基礎を固めつつある正統派國民黨中央執行委員會首席汪兆銘氏は秋晴の卅一日支那派遣軍總司令官西尾大將を南京某所に正式訪問、初の會見を行つた【寫眞＝(上)西尾總司令官(下)汪兆銘氏】

全支軍の統一的意思を傳へ 一切の策動を覆滅!

西尾、汪兩巨頭南京で初の會見

汪氏は午前十一時五分板垣總參謀長列席の下に西尾總司令官との間に初對面の挨拶を交はした後「日本側が和平と建國を目指す中國同志に對し絕大なる援助を與へつつあることに對して深甚なる感謝に堪へない」旨を述べ更に「今後は萬難の準備を整へて新中央政權を樹立し東亞永遠の和平を確立するほかりである」と牢固たる決意を披瀝した、これに對し西尾總司令官は「日本は今後益々支流日軍國政府の議論を堪すると共に正統派國民黨の各黨各派在野賢能の士を網羅する新中央政權樹立運動を積極的に支持援助し政權樹立方面相俟つて事變處理に邁進せんとするものである、總司令部設立の意義も實にこの點にある、余は新中央政權が速かに誕生し日支兩國民が心から提携することを希のそんでや

まない」と慈父の如き温容を湛へて汪氏を激勵するところあり會見約五十分に亘つて行はれなごやかな空氣の中に記念撮影ののち正午過ぎ汪氏は西尾、板垣兩將軍と堅き握手を交し再會を約して辭去した、この日の會見は和平建國運動の最高指揮者たる汪兆銘氏に對し西尾總司令官が全支軍の統一的意思を傳へた點が重大意義を有するものであり、帝國の「重慶政府の壞滅」及び「重慶政府直接交涉拒否」の第三國側外交涉説等の策動を根本から覆滅せしむるに足るものである

支那を中心とする對外策の基調決る

あす臨時興亞院會議

【東京電話】汪兆銘氏の中央政權樹立運動の進展に伴ひ帝國政府はこれが對應策を愼重檢討中であつたが、漸く帝國政府の對應策を得るに至つたので阿部首相は卅一日の定例閣議上、右新政權運動の最近の發展經過を詳細に說明、これに對應する帝國政府の對策につき意見を開陳し、同日の閣議に引續いて開いた定例參議會(參議會)においても同樣の說明並に意見の開陳を行ひ、かくて各閣僚に意見を述べた後一日午前十時より首相官邸に臨時興亞院會議を開催、野村外相、靑木藏相並に柳川總務長官出席、陸相の病缺したる具體案を附議決定の後更に中央政權に對する帝國政府の根本方策を決定斯くて新政權樹立を契機として飛躍的發展を期待される、事變新段階に對處すべき帝國の支那を中心とする對外政策の基調は決定を見ることなつたわけである

定例閣議

【東京電話】卅一日の定例閣議は午前十時十分より首相官邸に開催、[illegible]首相以下各閣僚、出席先づ…

芬、ソの要求受諾

パリ特電【卅日發】卅日パリで傍受したヘルシンキよりのラヂオ放送によればフィンランド政府は折衝中のソ芬會談に關しソ聯側の要求を受諾した

一說によれば獨ソ兩國が所期の效果を收めず却つてトルコの獨ソ離反、イタリーの中立堅持、アイルランド問題の紛糾等の事態を招來したことなどに鑑み、ソ聯は最高會議席上獨ソ條約を軍事同盟となす旨宣言するとも傳へられ各方面の注目を惹いてゐる【寫眞＝モロトフ委員】

獨爆擊機英艦隊を襲撃

【ロンドン卅日同盟】イギリス海軍省は卅日イギリス東岸ドッガーバンク沖上でドイツ軍爆擊機二機がイギリス驅逐艦隊を襲擊した旨左の如く發表した

ドイツ軍爆擊機は卅日午前十時ガーベンク沖上においてイギリス驅逐艦隊を襲擊した、[illegible]が損害は何等受けなかつた[illegible]

戰時購買力維持

英、嚴重なる爲替管理

【ニューヨーク卅日寺西同盟特派員發】當地に達した情報によればイギリス政府は戰爭以來擴大を続けた通貨取引と投機を制壓し、ポンド貨を防衞すべく十一月一日よりイギリス史上空前の嚴重な爲替管理を斷行することに決したが、ボンド貨の投機は特にニューヨーク市場においては相當大掛りに行はれてゐるもの如く、これらが今次斷行の動機となつたといはれる、右爲替管理は唯イギリス人のみならず外國人にも適用され、戰時購買力維持のため可及的多額のドル資金を確保することを眼目とし一般のドル取引制限が中心となつてゐる、その要旨は左の如くであると確證する

一、ポンド貨を賣却しドル貨を入手せんとするものは當該契約が九月三日以前に行はれたものなることを證明すべし

一、右契約が正當にありとすれば手當を剝奪したる理由を申告すべし

以て申告すべし

一、前記契約の場合にはドル貨需要の目的がイギリスの戰時諸政策と合致する旨に關し爲替管理局を滿足せしむべきを要す

なほ右新政策に關してはイギリス爲替管理局は既に以前からニューヨーク各爲替銀行に對して通告し一方商業取引により生ずることあるべきポンド貨の下落を防止しレート維持に關し協力を求めつつあつた形跡がある

印度各州内閣

續々と總辭職を決行

【マドラス卅日同盟】印度の地位改善に關する總督の聲明に對し、印度人側は極度の不滿を示し、各州内閣は續々總辭職を表明してゐたが、卅日マドラス州内閣は正式に總辭職を行つた、辭表を受理したアーキンス卿は政府諸々階に組閣を委囑したが、拒否されたため已むなく州知事が暫時内閣に代り事務をとることとなつた、更に聯合州内閣は卅日總辭職を行ひボンベイ州政府も卅一日辭職する筈である

佛六隻を損失

【パリ卅日同盟】フランス海軍省卅日發表＝開戰以來二ケ月間フランス側の被つた商船損失は六隻總トン數四萬一千トンである、一方同期間において我が方の拿捕した敵船中、ドイツ商船は四隻であるが、中二隻は沈沒し、他の二隻、總トン數一萬九千トンは現にフランス海軍により使用されてゐる

料理　旭町　川長

…艦「マラバー」號(八、三七四噸)は廿九日大西洋上でドイツ潛水艦により撃沈された、同號乘組員中七十名は救助された

定例局長會議で南總督述ぶ

定例局長會議は卅一日午前九時半から第二會議室で開催、南總督より先般の咸南與地高地帶及國境警備狀況視察についての所感を述べ次いで事務的な二、三の事項について指示したのち

◇大竹内務局長　廿九日大田で開催の旱害完服國民精神總動員聯盟大會に總督代理として出席、大會行事を復命報告、また十一月八、九、十の三日間新京で開催の滿洲國省長會議に自分と平北知事、咸南知事が出席するが出發は大體十一月六日となる豫定

◇總督府農林局長　現在の鮮内のセメントの需給狀態を報告

◇三橋警務局長　十一月十日小笠原長生伯の主宰にかかる防共協會の一行廿數名が來鮮の豫定で一行と交歡會を開催する、一行の團長は高井中將である

◇山田鐵道局長　十一月七、八、九の三日間鮮、滿、華北の各鐵道關係特に土木、機械、電氣部門の鐵道交通關係技術者七十名が京城に參集、技術的打合會を開催する

◇鈴川專賣局長　江原道伸白に新設工事中の鹽田は既に延長三里半に及ぶ堤防の締切も完了、十一月末には完成することになつた、該鹽田面積は一千六百七十町歩にして一ケ所に纏つた鹽田としては朝鮮最大のものである

◇山田遞信局長　明日から國際電話の通話が開始されるので卅一日午前八時を期しワシントンの朝內駐米大使を呼び出し、總督代理として約八分間にわたり試驗通話を行つた結果、市內通話と變らぬほど明瞭に通話ができた、通話料にワシントンと一通話百九十二圓である

旱害救濟工事

極て圓滑に進捗

大竹內務局長より報告

大竹內務局長は卅一日の定例局長會議席上、南鮮旱害地救濟工事の卅日現在における進捗狀況について報告するところがあつたが、右によると、工事施行狀況はいづれも極めて圓滑に進捗、既に勞銀撒布額も二百十萬圓に達してゐる概況を示すと廿日現在の工事施行濟額三百廿萬圓、八分二厘の出來高、勞銀撒布額は二百十萬圓、全體の八分程度に進捗、特に砂防工事は殆んど勞銀として撒布されてゐるが進行の割合も豫定の三割三分に達してゐる、また林道工事は一割五分の進捗で土地改良その他の工事は設計その他の關係でやや遲れてゐるが出來方は大體に順調に經過してゐる、なほ砂防工事は引續き施行するが、今後の問題について臨時知事會議に提示、協議打合せを行ふことになつてゐる

…に言及して米の配給を圓滑にして一般國民の不安を除去するやうにしたいと說明、これに對して酒井農相より農林省として米の配給に關し目下鋭意[illegible]米買付を行はし[illegible]調に進捗してゐる[illegible]ら朝鮮國民に不[illegible]濟む見込みである旨を述べ、更に米穀對策と關聯して肥料不足の問題についてもこれが原因並に對策に關し農林省において對策考究中で近く成案を得る筈である旨を答へ、兩米穀に肥料の兩問題に關聯して小原內相より地方米買付狀況につき又永井鐵相より米の輸送對策並に電力問題につき報告、特に米に對してはこれが輸送を優先的に實施してゐる旨を述べ、最後に金光拓相より卅日開催された臨時滿洲開拓政策審議會の經過に就き報告、滿洲開拓政策に關し鮮人を編成するため拓殖會社に併合するためこれが案を來議會に提出することとなつた旨を報告、説明同十一時五十分散會した

ソ聯大使あす入城

新任ソ聯駐日スメタニン大使一行十三名は一日午後三時半「ひかり」で入城

本年度の造船 十五隻三萬噸

【東京電話】遞信省では卅日午後二時から第二回造船調査懇談會を開き本十四年度(明年三月に至る)中に施行すべき造船豫定船舶の建造承認を行つたが、新規造船卅隻五萬九千噸の中十五隻、三萬三百トンが承認に決定、午後四時散會

本府辭令(卅日)

▲田中武一任產業技師(七等)府道)補京畿道產業技師▲伊藤稔任產業技師(七等待遇)補忠南產業技師▲岩下富英任產業技師(七等待遇)補黃海道產業技師▲忠南小學校長野田醇之助高等官八等待遇

人

◇兒嶋咸北知事　卅一日入城、朝鮮ホテル

◇石田平南知事　同上

◇山本治德氏(東大敎授)　同上

◇西村源六郎氏(同)　同上

◇山澤佐一郎氏(京城地方法院檢事正)　三十日新任挨拶のため本社來訪

◇伊森明治頭取　中南鮮地方より卅一日歸城

◇新貝全南知事　卅一日入城、朝鮮ホテル

◇孫全北知事　同上、惠化町の自宅へ

時の錄音

日蘇支綜合貿易政策を確立すると云ふ。その聲の下から食糧局や新設するとて農林省内紛擾散亂でひと騷め。

×

詭辯を出さぬと仕事が出來ぬとは困つたイデオロギー。これですつたもんだとやつてゐたら食糧政策など思ひも寄らぬと。

×

明日は興亞奉公日、都市生活者のこの日の心がけ、朝に晝に夕方しかあらず。

×

盛り澤山の行事のみをもつて當日と心得るは誤り、形式より精神にあり。

×

精動の指呼するところもまたここにある。形に泥らず讀心を隙け避せ。

本日夕刊四頁

三國志 (51)

吉川英治 作

矢野橋村 畫

梗概　後漢の建寧元年の頃、今から約千七百七十年ほど前のことである。天下麻の如く亂れて黃巾の賊が蜂起し、後漢帝室もその祚運が危からんとし、天下諸侯が競立抗爭した時、涿縣樓桑村の靑年劉備は黃巾の賊にとらへられ、あやふく殺されんとしたが、漢家の舊臣張飛にたすけられ張飛に劉備が漢帝の裔裔であることを明かすと張飛は喜び同志關羽を訪ね、三氏の後には三人が[illegible]劉備は後に蜀に覇をとなへることとなる

義盟 (五)

「われ〳〵の旗下に加盟するから には、即ち、われ〳〵の奉じる軍律に服さねばならん。今、それを讀み聞かす故、謹んで承れ」

張飛は、恐顏して來た壯士たちへ云つて恭しく、懷中から一通を取出して、聲高く讀んだ

一、卒たる者は、將たる者に、絕對の服從と禮節を守る。

一、目前の利に惑はず。大志を遠大に備ふ。

一、一身を淺く思ひ、一國を重く…

[illegible]

「わかつたか」

[illegible]

「分りました」

と、異口同音に云つた。

「よし、然らば、今よりそれがしの部下として用ひてやる。ただし當分の間は給料もつかはさんぞ。又、食物其他も、お互ひに有る物を分けて喰ひ、一切不平を申すことならん」

それでも、爭うて集まつて來た輩は、元氣に兵隊となつて、劉備、關羽等の命に服した。

四、五日のうちに、約七八十人も集まつた。案外な成功だと、關羽は云つた。

けれど、すぐ困り出したのは、食糧であつた。戰に、一刻もはやく、戰爭をしなければならない。

黃匪の賊に泣いてゐる地方はたくさんある。まづその地方へ行つて、黃巾賊を追つぱらふ事だ。その後には、正しい税と食物とが獻ぜられる。それに慾得でない。天

するも一日。

「張將軍、張將軍。馬がたくさん通りますぞ、馬が」

と、一人の部下が、ここの本陣へ驅けて來て往進した。

何者か知らないが、何十頭といふ馬を追つた者がこちらに現いて、この

…

關羽は、それに就くに、自分等三人が義軍を興すに至つた經緯の事情を以て、卿々說へた。今にして、誰か、この斷案を建て、人民の正明をただきなければ、土の世は永遠の暗黑であらうと云つた。

支那大陸は、遂に、湖北の武民に形伏されるであらうと嘆いた。

張世平と蘇雙の兩人は、何か小聲で相談してゐたが、軈て、

「よく分りました。この五十頭の馬が、さういふ事でお役に立てば滿足です。差上げますからどうぞ曳いて行つて下さい」

と、案外にも潔く云つた。

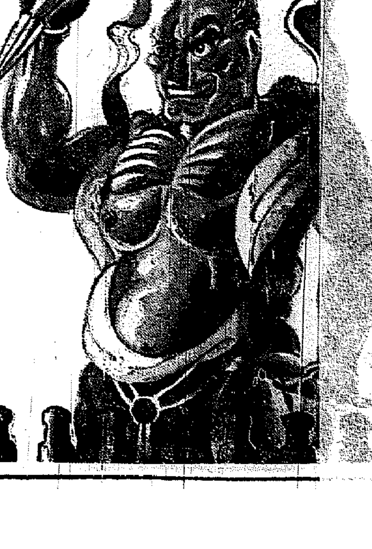

偉力ある動物ホルモンの作用

心臟を丈夫にし身體の衰弱を恢復し體力・抗病力を增强する

居や講談などで、重病人に印籠の小粒藥を取出し與へると忽ち元氣を取戾しますが、印籠藥が救急藥として、このやうに早く作用を現はすのは、今日の言葉で言へば、特殊動物ホルモンの偉力であります。

い

ま心臟や胸の藥として評判の「救心」は古くから大名の印籠藥、重病人の手當藥、戰場での救急藥として貴用され、「皇漢藥」の寶と言はれて來たものであります。この「救心」は、高熱や衰弱した內臟に特効のある麝香、熱帶產猛獸の精、烏犀角、誰方も御存じの强胃鎭痛力の強い熊膽、特殊ホルモンの凝集した眞珠、血液內の溶菌力を昂め心臟病に特効ある膽汁酸を含む牛黃等、その他數種の特種動物ホルモンを、古傳の皇漢藥方により、小粒藥として嚴製したものであります。

動

物ホルモンの一番よいところは、迅速に體內に吸收されることです。「救心」が効目が良く、力がつくと言はれるのは、全く特種動物精膽藥の特長であります。吸收された動物ホルモンは病根に働きかけ、衰弱した心臟を元氣づけ、胃腸を丈夫にし、血行とホルモンの分泌をよくし、身體を芯から健康にするので、體驗者の方々から非常に喜ばれて居ります。

永年の心臟病が輕快して 動悸、息切止み再び出勤す

新居濱市　磯浦町　大谷勝好氏

大谷勝好氏

當市河西藥店より「救心」を求め服用致し候處、經過非常によく永年の心臟病輕快し、苦しき動悸、息切れも止み、再び勤務へ出勤致し得る樣相成申候。尚今「救心」の愛用者に廣く御推奬仕候。

「救心」は一週分一圓、二週分… 三週分五圓で藥店デパートにあり。品切の節は救心本舖へ(振替東京七二六…)

救心のキキメある症狀

心臟の病で苦しむ人

肋膜や肺のよくない人

胃弱で食慾の進まぬ人

心臟弱く動悸や息切の人

胸が弱く熱やセキの出る人

盜汗で夜分ね苦しい人

神經痛で手足の痛む人

心臟脚氣で苦しむ人

特種動物精膽藥「救心」試驗藥一日分

無代進呈

目下「救心」二日分と「心臟の手當と食養」を一人一回限りの方へ無代進呈致します。(ハガキで御申込)

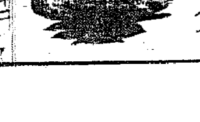

申込は　救心本舖

東京市京橋區西八丁堀三丁目十二　電話京橋二〇一一番九〇四番

半島から米大陸へ『聲』の一番乘り

海の彼方へ傳ふ 銃後の愛國半島

堀内大使と歴史的通話

「あ、もしもし」と京城に居ながら米各國と聲の交驩ができる待望の國際通話は愈よ一日から實施されるが、それに先立つて卅一日午前八時南總督代理山田遞信局長と米國ワシントン駐在日本大使館の堀内駐米大使との間に、太平洋を越えて海路二萬キロ、半島と米大陸を聲で結ぶ通話開通を祝する通話が京城中央電話局で行はれた

【寫眞＝第一聲を交す山田遞信局長と堀内駐米大使（圓内）】

南總督代理として山田遞信局長がイの一番に來つて電話を握み緊張の裡に緊張の面持からの「どうぞ話をして下さい」との知らせがあつて十分、十五分、やがていままでのチーチーの雜音もピタリと止んで通話OKとなつた、時に八時十八分、中央電話局特別通話室に集つた遞信局各課長始め技術者連の視聽が局內へ付の擴聲器に集中された、山田局長は先づ

大使閣下ですか、こちらは山田遞信局長です、南總督に代つて御挨拶致します

と第一聲を送れば、「堀内大使です」と大使の聲が擴聲器に明瞭に傳はつて來る、見守る人達の顏も好調子に喜色滿面たるものがあつた、山田局長から

一般公衆通話に先だつて本日こゝに大使閣下と紀念通話が出來ましたとは光榮且つ欣快至極に存じます、朝鮮は併合以來内鮮一體の實現こゝに完遂の域に到達し、朝鮮全道に内鮮融和の麗はしい花が咲き亂れてをります。殊に事變以來朝鮮民衆の皇國民としての銃後支援と銃後生業報國の至誠の具現は筆紙に言ひ現せない迄に極言出來ます

と南總督の宗聯の施政方針を述べて大使の感動の聲を聞きつゝ更に

日米關係は時局下殊に國民等しく重大の關心を注いでゐる折柄大使閣下の御努力に對し深く感謝致します、愈よ御多忙の折柄特に御自愛の程御願ひ申上げます

と朝鮮からの挨拶を結んで、今度は堀内大使から

有難う、御懇切なお電話と共に朝鮮の國際電話開通を御祝ひ申上げます。關係當局諸賢の御盡瘁の程は何に聞いて心強くしてをります、日米關係についての御心境を深く感謝致します、南總督閣下にもどうぞ宜しくお傳へ願ひます

と双方語を結つた後山田局長から

こちらは只今朝の八時半頃ですがそちらは

と問へば

こちらは夕方の六時三十分頃に太陽は沒してゐます

の答へで、山田局長から

では時間も御座いませんから

の聲に双方『左樣なら』を交して同八時廿六分正味八分間に亘つてこの歴史的通話を終つた、この料金百九十二圓である

紐育萬博の花形 日本館を寄贈

米國の讓渡希望に快諾

【ニューヨーク卅日同盟】ニューヨーク萬博では卅日日本館を公園に記念として永久に保存するため譲り受けたい旨日本側へ希望、ニューヨーク萬博日本館委員長若杉總領事は卅日、日本からの觀光に引續き萬博終了後ニューヨーク市に寄贈する旨正式通告を行つた、日本館はニューヨーク市が同地域に建設するフラッシング・メドウ公園内に永久に保存する筈で、ニューヨーク市側で寄贈を切望してゐるものは左記の品々である

一、日本蠶糸協會出品の四季の景色を織ひ取れる美術壁掛
一、日本漆器輸出組合出品の世界地圖を彫刻した衝立
一、富士山の全景大寫眞
一、吊り燈籠
一、銅製の彫刻（勞働者）

【寫眞＝米國へ寄贈の萬國日本館の一部】

自肅のお觸れ

道警察部も積極協力

國策順應の項目決る

精動京畿道聯盟で國民生活の刷新を期して戰後の街にブツ放した自肅の一般的諸項目、官公私生活刷新基準の實施に伴ひ、道警察部では十一時限りの閉店を中心に國民生活の刷新に乘り出すことゝなり、京畿道警察部でも高警察部長を中心に府內各警察署長會議を開いて協議の結果、歡樂街に對しては十二時限り營業を取締ることに決し、精動と協力して國民生活刷新に協力する方針の下に一般觀客の自肅を求め、警察の取締上左の事項について實施することになつた

（一）愛國日には興行場、遊戲場、藝妓營業、貸座敷營業、料理屋、カフエー、カフエー類似飲食店、バー、喫茶店、内外酒店等は休業する、但し大衆生活に必要なる飲食店で當日一食三十錢以内の料食を提供し酒類を販賣しないものに限り營業を許可すること

（二）料理屋、カフエー、飲食店、遊戲場は午後十一時限り閉店すること

（三）ネオンサインの點燈時間は午後十一時とし、廣告、商號の表示、自家商品の廣告等の中華其に渉らざるもののみを存置し他は消燈すること

（四）旅館は夜十時以後酒類を出さず、七分搗、胚芽米を使用すること

協力を要望

高警察部長談

右實施について高警察部長は卅一日朝左の談話を發表した

今回國民精神總動員京畿道聯盟は戰時下第三回の國民精神作興週間を迎へるに當り戰時態勢強化公私生活刷新のため愛國班活動基準を制定し、管下各聯盟員に通達、十一月一日の愛國日から實行を期すると共に基準內容の警察に關係あるものに付ては特に理事長より協力方申出があつたので、警察としても公私生活の刷新に就ては重大關心をもつてゐるのであるから之が實現に協力し、精動の趣旨に全幅の援助を致す積りです、抑も精動今次制定の基準は皇國臣民たる愛國班員の自發自覺乃至自肅自戒に依て所期の成果を擧げんとするものであつて、そこに無限の意義があり又千金の價値があると思ふ、從て警察取締の範圍に關する諸に就いても法規に依る取締は勿論これを必要とせず、如何に刷新を要する事項でも自發的に是正、實施されたいと思ふ、自分は自衛上協力したいものと思ふ、目下の時局に於て料理屋、料飲營業者にしても皆時局の自覺に依る自肅を以て臨むことは勿論であります、例へば十一時限り閉店の如き斯業者の自肅に俟ちたいと思ふ、自分は自衛上時局の重大に鑑み斯業關係者の勞苦を思へば自から殘酷なる者あるならば郡民何れも勞苦を思へ、斯る下級國民として法規があれば法規に依つて出來るが法規がなければ營業者が出來ないと言ふとは、まことにはづかしい事ではないだらうか、必ずや一般大衆の絶大なる協力の下に有終の美を濟すことを信じこれが實効の進に努力されんことを切望して已まない次第であります

内地通りとおみやげに 甘栗太郎

御聖德を仰ぎ 全國民奉祝の日

明治節 京城の行事

十一月三日明治節を迎へるに際し、京城府では精動京城聯盟と共同主催で明治天皇の御聖德を仰ぎ御鴻業を偲び奉ると共に京城府民の精神作興に資するため次の通り明治節の奉祝行事を執行する

一、午前九時を期し「國民奉祝の時間」を設定し、サイレンを合圖に各自その場所で宮城遙拜を行ふ

二、午前十時五十五分朝鮮神宮にて明治節奉祝式を執行する

三、官公署、學校、各種團體、會社、銀行、工場等は奉拜式又は奉祝式を行ふ

四、當日は國旗掲揚の徹底を圖り國旗を所持せざるものは愛國班長をして調査報告させる

明治會の行事

明治會京城支部では、三日午後七時より京城府民館大講堂に「明治節奉祝講演と映畫の夕」を催すが講演者と演題は左の通り

▲逝び行く歐洲と興亞の新使命 總府調査主幹津田剛▲現下の世界情勢と日本の進路 二十師團參謀長田井儉吾大佐

第十回明治神宮國民體育大會

第三日

現役軍人、初の出場

絶好の秋晴れに熱戰續く

【東京電話】大會第三日、心よくも晴れあがつた無數の國旗の下コンディションに各選手達はのびやかに妙技を展開した、外苑競技場では午前八時から過般紅白試合、自轉車、ポロ、一般對抗生自轉車競走など賑しい種目が熱心な觀客を喜ばせ、正午からは天覽鋼技出場の選手を迎へ女子四百米繼走他陸上の決勝を中心に女子陸上の競技が日本第一線選手を集めて演技殿の裡に行はれた

劍道試合もこの日から陸軍戸山學校など大會最初の陸海軍現役軍人の出場を見て盛んな熱戰を續けた、自力は大阪専門、同個人の決勝戰まで行ひ、共に頼もしい競技の氣勢をあげた、排球、籠球、庭球、ホッケーは前日に引續き熱戰をくり返したが、卓球は男女シングル決勝戰を行ひ人氣的野球は慶應西京六大學の試合、太田雄飛對全京城、コロムビヤ對川崎の一般準決勝が行はれた

前日にも増す大觀衆の中には宇佐美かた風景の中に前後天覽光榮の日へと大會氣分も最高潮の一途へ盛りあがつていつた

【東京電話】自轉車第二日

自轉車競走第二日は三十一日午前九時から外苑競技場で實用車、新走車各種目豫選ならびに決勝を、午後一時から代々木練兵場で野外競合行事を擧行、成績左の如し

◇實走車二千米速度競走豫選、一着讀賣（朝鮮）三分十四秒六

◇實走車一萬米速度競走豫選（時間の都合により五千米を以てこれ充つ）二着金（朝鮮）

▲五百米速度競走決勝（入賞二等まで）一、一般一等 ▲一般一等生

排球第二日

五、宋（延禧）

▲一般一等生 五千米速度決勝 一、鄭鐘衡（朝鮮）八

一、日（朝鮮）四、金（朝鮮）

【東京電話】排球第二日は午前八時から宮城前コートで男女一般一、二回戰、府縣一、二回戰、女子中等二、三回戰、男子中等一、二回戰、府縣第二回戰が執行

卓球

▲男子中等一回戰

金京城 2121─1311 （朝鮮）

軟式庭球

【東京電話】國體式男子シングルス一回戰（大阪）2─0準（朝鮮）

▲男子中等府縣對抗三回戰、朝鮮 3─1長崎

お壽司も七分搗へ

握り方も國策のコツ

いよ〳〵白米が禁物扱ひとなる一日が來るが、街の味覺、握り寿司の爽かな舌觸りは何うなるか、京城明治町の老舗壽司久で握り具數を聞いてみると

かうなつたら仰有る通り七分搗に切換へますよ、屋台でも他の店でももうやつてる所がありますがね、自信があるからまだやつてませんがね、來月は國策壽司がお目見得しますよ

と江戸前壽司の傳統に別れを告げて譲つた、今から握り方は研究してゐるが、胚芽米はてんで駄目で七分搗なら握り方、味のつけ方に工夫をすれば、何とかうまくやつて行ける自信はあるといふ、どうしても粘りが足りないので握る時などは一寸ねつてやるさうだ、それがそれ國策の"コツ"といふ譯

【寫眞＝握り具數を說く板場さん】

"私の火傷にもう何くれとなりますし、このお金は傷痕の疵痕さんに何か買つて差上げて下さい"

と差出して涙含んで微笑ませてゐる

【寫眞＝宋玉さん】

おみやげには 松の實飴

同級生の見舞金を國防獻金

漢洞校の生徒

京城竹添町二ノ八八洞殿團氏長女府內漢洞小學校二年生宋玉さん(九)は去る廿三日自宅が火事の際火傷を負ふて赤十字病院に入院してゐるが、同級生達から見舞金として贈られた四十圓をそのまゝそつくり卅一日朝西大門署に持つて來て

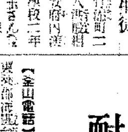

同級生の侮辱に耐へ兼ねて放火

無心貧困少年の犯行

【釜山電話】去る廿七日夜發生した東萊郡沙下面多大浦公立尋常小學校の放火事件については所轄東萊署で直ちに大活動を開始した結果、廿九日夕漸く犯人を逮捕し同校長以下犯人の檢擧に東萊面中東里東萊署前の小屋(?)で犯行の諸に就いて

が當該同級生の一部の者が同級生のもの侮辱したため放課後學校の裏山に薪を採りに行き家庭の手助けをしてゐたのを同級生の一部の者が「乞食」などと悪口し、十四日午後二時ごろにも同少年の弱點を衝して大勢が悪口したことから喧嘩となり、同少年は子供心に口惜しさから廿七日午後八時ごろ補修用の宿直し四年生の教室窓から入り込み放火し、その自宅に逃げ歸り早く寢ました、大事に至らなかつたものである

南米航路に日本船獨り舞台

靖國丸も愈よ登場

【神戸電話】ヨーロッパ大戰以來大西洋の風雲は急を告げ、しかも最近英獨の南大西洋上進出は各國汽船に極度の不安を與へてをり、これがため最近北米と南米を結ぶ各國航路は殆ど杜絕ないし客貨の輸送路は殆ど杜絕するの狀態に直面するに至つた、これがため大阪商船及び日本郵船の北米航路は不便行の活況を呈し、恰も日本船の獨舞台となつた觀がある、これがため日本郵船では最近ヨーロッパから歸つたばかりの歐洲航路の優秀船靖國丸（一一、〇〇〇トン）を臨時南米航路に配船せしめることゝなり各方面の注目を惹いてゐる

郵船南米航路は從來平洋丸、榮洋丸、銀洋丸の三船が就航してゐるが何れも七、八千トン級の中型船で、從つてこの陣容では刻下の旺盛な需要に應ずることが出來ないので、同社では同航路に大型客船靖國丸を臨時配船することゝなつたものである、同船は明年一月上旬頃出帆、ロスアンゼルス經由南米西岸へ最初の就航を見ることゝなつた、なほ明年三月竣工する同社優秀船新田丸（一六、五〇〇トン）は最初歐洲航路に就航せしめるはずであつたが當初の豫定を變更し北米航路へ就航せしめることとなつた

精動京城へ 一萬圓

ぽんと石川府議

精動京城聯盟では十一月一日から町聯盟の常會を中心に七十五萬府民を總起させて府民總動員の完璧を期することとなつたが、聯盟の活動に多大の關心を持つてゐた京城黃金町一ノ一八一谷總商會社長で朝鮮麗華販賣會社取締、府會議員石川賢吾氏(?)は三十日午後七時府內旭町「麗華具」における高橋府會主催の常任委員招待宴席上で精動が頑張るには費用もゐるだらう少いがまあ費用の足しにして大いにやつてくれと金一萬圓をポンと投げ出した【寫眞＝石川氏】

路上に金庫

盜んで放棄か

卅一日午前七時ごろ京城竹添町二ノ九九先路上に手提金庫一個が轉がつてゐるので西大門署で調べると金庫の中に同町二ノ六五田中左内さんの漢城銀行西大門支店特別當座預金二千圓と八十人の郵便貯金通帳が入つてゐたので前夜田中氏宅で盜まれたものと判明、犯人搜査中

ソ聯釋放の三邦船歸る

何れも羅津、清津へ

【清津電話】ソ聯側に抑留中の邦船の第三回目の引渡は卅日午後十一時浦鹽入ロスクリップ島三浬沖公海に於て歡迎連絡船氣比丸との間に行はれた、清津に松下商船所有の... 約四百トンを積みたる報があつた、今回引渡された船は昨年九月十三日拿捕ソ聯側で

セメント、雜貨など約四百トンを積み清津に向け遊女航海の途に就いた敦賀市松下商店所有の敦賀丸（三六〇トン）と、昨年十月廿七日に拿捕された朝鮮水產組合會社の漁船第一號丸、第三號丸で、朝鮮水產組合會社の漁船... の三隻である、右三隻の日本への歸還は同州アスコルド島西南十浬の地點まで清津から出迎への艦艇朝鮮總督府船敦賀丸が氣比丸に代つて曳航し卅一日夜清津に入港、また廉丸、久寶丸の二隻は氣比丸が曳航し卅一日午後五時羅津入港の豫定である

再臨のお釋迦樣

數萬圓の大詐欺

上流の家庭を狙つて

京城東大門町安卒心女(?)は、京城昌信町中台更(?)許淑子(?)等と共謀、後家さん達を誘り十數年前から觀音樣を祀り京畿、慶北始め國内各地に組織し東大門町山麓淨水臺の上に祠を建て小屋を造りその中には佛像を祀りげな佛畫をかゝげて、安女は自ら釋迦が世に迷つた佛女だと京城府内で子供のやらぬ上流家庭を訪れては自分達が信心してゐる佛像に頭を合はせれば病氣も治り子供を授けると稱して無智な家庭婦人達をだまし、數萬圓の金を詐取してゐた事實が判明、卅一日一味の者共を東大門署で檢擧し取調べてゐる

船火事騷ぎ

【釜山電話】卅一日午前九時廿五分釜山水上署の調べで同驛前（?）の新造船第二蓬萊丸が出火し約十分で消止めたが損害約七百圓に達し同署では原因取調中

（中略: 火災）押ポンプの試驗中、偶々同海岸で米の積み降ろしをしてゐた府內大橋通り朝日組所有第廿八和田丸（八三トン）の中部上甲板から發火、折柄の强風に大事に至らんとしたが逸早く試驗中のポンプを積み出して消火に努めた結果僅か七分程で消止めた

チンピラ窃盗

東大門署では卅日午後十時頃京城新堂町二三の空家に集つてゐた窃盜團十五名を一網打盡に逮捕した、右は住所不定林吉用(?)が大將となり十四名のチンピラが第一線に活躍今春來市内京城方面を荒しまはり被害は卅件三千圓に及んでゐた

ヘルシンキ大會放棄聲明

【ヘルシンキ卅日同盟】歐洲大戰の勃發は遂に一九四〇年度第十二回國際オリンピックヘルシンキ大會の開催希望を全く粉碎しI・O・C委員長バイエ・ラツール伯は戰爭に明年度における大會開催如何に關し各國I・O・Cに對し意見を求めたと傳へられてゐるが、この時に際つて卅日第十二回開催地たるヘルシンキ市オリンピック委員會委員長にして同市副市長のエツク・フレンケル氏は明年度に至るもなほ歐洲の戰爭が繼續される場合は同市としては大會放棄もやむを得ざるところであるとの態度を明らかにした

スキーの準備

ウインター・スポーツの王者スキー・シーズンを迎へて鐵道局では正確なる氣象報告を知るため鐵道スキー場のヒュツテ補修、新規スキー場の整備等も完了、今や遲しとスキーヤーを待つばかりとなつた

ソ聯大使一行着哈

【ハルビン卅日同盟】スメタニン駐日ソ聯大使は三十日午後二時三十分着列車で綏芬河より着哈したが一行はスメタニン大使夫妻、マトレック參事官夫妻、チジョフ京城總領事夫妻等十二名で直ちにソ聯ハルビン總領事館に向つた、なほスメタニン大使は三十日午前九時ハルビン發列車で朝鮮經由東京に向ふ

石井漠一行來鮮

【釜山電話】石井漠とその一團九名は卅一日朝釜山上陸北京に向つた、北支、中南支で皇軍慰問の公演を行つて十二月中旬歸東の筈

佐々木頭取

【東京電話】殖銀頭取佐々木勘次郎氏は宿痾肺肉腫が惡化二十九日午後四時麴町の自宅で永眠した、享年五十一

今晩のラヂオ

六時ラヂオスケッチ（城）▲六時三十五分マイク行脚（京）、明日の愛國日を迎ふるに當り「國民精神」は如何に（鮮）▲七時三十分新精鋭▲朝鮮軍特別志願兵の家庭…京鐵軍樂隊（大）▲浪花節▲八時…▲九時…（京）

三十一日朝の天氣概況

高氣壓は北支那から滿鮮に向かひ日本海沿岸東北地方の東海上オホーツク海には弱い低氣壓がある、此島は同高氣壓の影響を受けて晴天が多く、北鮮の一部は降雪の模樣、南鮮は雲量多く、高氣壓の勢力が強くなり、中部朝鮮は雨模樣(?)北朝鮮以北は所により少雨がある、鮮内の氣溫は例年に比し北鮮は五度其他は二度乃至四度低い

京城地方

【今晩】曇一時雨【明日】同じ

仁川地方

【今晩】晴時々曇【明日】同じ

京城溫度（三十日）最高十二度、最低五度五（卅一日）今朝六時零度東北東午十度二

仁川の潮時（31日）

	午前	午後
滿潮	六・三二	六・五二
干潮	〇・〇五	〇・五〇

活字を盗む

京城鍾路署では住所不定無職金壽亭を取調べてゐる、右は十月初め府內義州通一丁目一ノ出田印刷所柳元植氏方工場に職工を裝つて侵入、活字約十貫時價卅五圓を盗んだのに味をしめて以來同印刷所専門に忍込んでゐたのが捕れて三十日本町署にあがつた

三巴自慢

愛國日に百貨店休業

京城百貨店協會では十一月一日から毎月一日の愛國日には休業することを申合せた

材料は三ツ矢ソースよ 庖丁は冴ゆる
三ツ矢ソース
あり美味滿點

新興 母 原作 鶴田 演出 見中 祐重 輔雄
封切迫る！ 母たらんとする若き女性に捧ぐ！
新興東京總動員 母
山路ふみ子 新田實 葉山正雄 杉山美子 河津清三郎 圓山くみ子
京劇 本町三

臨時休業謹告
十一月一日ハ愛國日ニ付キ勝手乍休業仕候
來ル六日（月曜日）ハ平日通り營業仕候
昭和十四年十月
丁子屋 和信 三越 三中井 平田

イマツビタ 藥
伊豆はなつかし
挿入歌 作詞 奥野椰子夫 作曲 仁木他喜雄
歌手 二葉あき子
コロムビア映畫音樂同盟提携 松竹・コロムビア
コロムビア三〇六六六
レコードはコロムビア時代

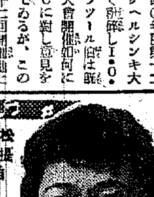

花柳病專門 植松醫院

世紀の偉業「第五」の標準決定盤遂に完成！
ベートーヴェン曲 作品六七
第五「運命」交響曲
ストコフスキー指揮 フィラデルフィア管絃樂團
洋樂はビクター
十二吋赤盤 四枚組 一五・四〇

精力强壯藥 トニク

秋！お肌の整備に！
ロートレル 蜂蜜クリーム
全國百貨店有名化粧品店ニアリ

いよいよ十一月三日（明治節）全國一齊發賣!!
各著名蓄音器店にて求め下さい！十吋一枚特價一圓五十錢
キングレコード KING
出征兵士を送る歌
陸軍省撰定 大日本雄辯會講談社 懸賞募集第一等當選 全國民熱唱の愛國歌！

堀部安兵衛

(97) 一龍齋貞山(演) 矢島健三(畫)

亭變始末(五)

安「恐れながら申上げまする、此度の事に、安兵衛、若へまするに足場の悪い山道をあらせられますには山路の案内者が肝要、それに御挨拶お遣はしになりましては如何なものでございませう」

內「その儀は先達以て磯邊江守に申付けいたして與れた故、隠井又左衛門、安井彦右衛門に相談をいたした處、中々お申すには賄賂を以て役目を勤めるは武士の恥づる處、役目相濟んで後、一通りの禮をいたせば宜いと申す、彼等が申す處一理あるに依つてその儘にいたして置いた」

安「ハハツ」

內「それゆゑか、上野めが事毎に意地を悪いいたす、併し、今日に至つて今更左様な手段も出來ん、何事も天命の然らしむる處、致し方ない……卑に兩彼等の働きを見て、予も誠に心嬉しく大きに賴もしい、たやうな心持がいたした、今日は一段と疲れたであらう、…

一ッの事あらば御家名に瑕付くやうな事は容つて臣等仕りません」

內「ウム、一同の者も左様か」

一同「仰せまでもございません、臣等一同御て身命は君に捧げまして御奉公いたし居る者でございまする」

內匠頭様は御満足げに一同の御家来方の顔をシゲシゲと御覧遊ばされ、

內「好い家来を持つて內匠は仕合せぢや、彼等を頼みに思ふぞ」

と仰せになりましたが、之は虫が知らすものと見えて、內匠頭様それとなく後の事を御家来方にお託しになりました。常の御酒宴と違つて遂に濁り勝ちでございます。さて、その御酒宴も終り、殿様は御寝所へ入らせられる、一同の者も御前を退つたが、さて、頂いた御酒に酔つたものは一人もない。どうも殿様の御機嫌が宜いとは思つて居るが、何事もなくつて與れれば宜い、もう今日も明日一日、是まで御饗應をして來ましつたのだ

から明日一日は大事どんなことがあつても御辛抱なさるだらうと、家来方は頻りに明日の事を察して居ります。さて明くれば三月十四日御饗應の當日でございます、殿様に於ては御支度を遊ばして御登城、御家來方に於てはお送り前までお見送りをいたしました。出でまして歸らぬ死出の旅路に赴かれんとは夢更知らず、目出度く御歸館あらせられるを御待受申し來ると御供揃へお見送り申しまする。當日御供をいたしまする者は片岡源五右衛門、磯貝十郎左衛門、堀部安兵衛、原惣右衛門、早水藤左衛門、萱野三平之等の者が御供をして御登城になりましたが、此日、內匠頭様は遂に御歸殿なりがたく、殿中松の廊下に於て吉良上野介を刃傷いたされました。

の用が有る」

安「ハハッ、畏まりました」直ぐに御家老方へ沙汰をいたしまする。

內「用仕いたした一同のものを之へ呼べ」

安「ハ、ツ、畏まりました」

安兵衛が退いて、今日御殿へ出て居られまする人々を御前へ呼び集めましたのが、高田郡兵衛、小山田庄左衛門、堀田定右衛門、鵜澤五右衛門、藤井久四郎、片岡源吾、それに原惣右衛門、堀部安兵衛の面々でございます。やがて御前へ出揃ひ、內匠頭様十一人の者へ御盃をお下されまして御酒宴でございますが、內匠頭様はどうしても心に憂りがございましては、一同の者も平常の御酒宴とは違ひまして何んとなく打沈んで居ります。

內「其方どもは如何にも予が頼みに思ふ家来である、萬萬が一、予が身の上に大事があれば汝等の事は能きに相頼むぞ」

と仰せの時に、高田郡兵衛、小山田庄左衛門が、

兩人「恐れながらその儀決して御懸念遊ばされませぬやう、左様なる事は萬に一ッもあるべき筈はございませんが、御身の上に萬々ケ

大阪天王寺のムシクダシ
円
岩崎大海堂
セメン菓子

家庭醫學

秋を冷利用しての 虚弱體質の強化法

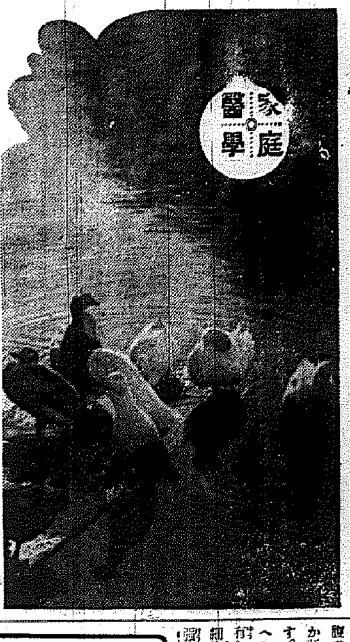

強健な皮膚の持主であります。長壽者と言はれる人はみな皮膚と胃腸が丈夫であれば、大抵の病氣にも冒されることなく、病氣に罹つても早く癒ることが出來るのです。

皮膚 が弱いから感冒を引き易い人は、種々の病氣に襲はれることになり、病氣も長引くといふことになるのです。

皮膚の鍛錬法といふと、直ぐ冷水摩擦、冷水浴を思ひますけれども、この二つは確に有効ではありますが、人によつては刺戟が強過ぎ、有害の場合もありますので、誰にも無條件に勧めることは出來ません。で、虚弱者、病弱者が安心して出來る皮膚鍛錬法は空氣浴であります。

空氣浴は、裸體になつて皮膚を空氣に曝してゐるやうにすればよいので、これなら少々熱のある病者でも、直ぐに實行でき、決して害のないものです。暖い日中だけ裸體になればよいので、慣れるに従つて涼しい朝でも晩も、定時間を冷涼な空氣に皮膚を曝して、皮膚を鍛へる次第で、かうすれば皮膚の温度調節作用は活潑に働けるやうになり、皮膚機能は一段と強化して容易に感冒を引かないやうになります。

ただこの空氣浴を實行するには、その人の體力に應じて、除々にやることと、腹部に腹巻をしてやることが大切であります。冷氣の大部分がこの部分は皮膚鍛錬の弱點です。この季節のごとき、空氣浴によつて皮膚を鍛錬にしたいものであります。更にもう一つの

胃腸 が弱かつたならば、消化吸收が充分でないので、いつ迄経つても體力がつかず、從つて體内の抵抗力も旺んにならず、いつまでも虚弱體、病弱體を救いてゐねばならぬといふことになるのです。ところが虚弱者、病弱者は、大概が胃腸が弱いに拘らず、根本から胃腸を強化しようとはせずに、單に消化剤とか、整腸剤等によつて、その場限りの療法に甘んじてゐるのであります。

これでは駄目です。胃腸を根本から強化しようとするには、先づ衰弱したその機能に、賦活作用を與へることが大切です。

『強力わかもと』は、この賦活作用が著しく、服用すると胃腸の衰弱した機能が恢復される結果、お腹の工合が快くなり、食慾がいつか旺んになつて來ることが解ります。これは『強力わかもと』中にヘーフェ菌やその他の有效成分を含有してをり、衰弱してゐる胃腸の細胞組織に働きかけ、その機能を強化する為めであります。

尚その上に本劑中にはビタミンBやホルモン様物質、無機質等の多種の榮養素を含有してゐますので、體力を充實するに特効があります。ですから胃腸を更生させ體質を改造しようと思ふならば、直ぐ『強力わかもと』を服用することであります。

傳染病內服免疫元
ヘデロゲン
非病原菌ナルガ故ニ副作用ナク無害安全ナル世界的發見
チフス用赤痢用パラチフス用
同仁製藥株式會社 東京芝公園十一
大阪北浜・天津・奉天・上海・北京

夜長をかこつ 不眠の逆療法

不眠の人は、直ぐ薬によつて眠りを求めようとするのですが、催眠剤を無暗に用ひることは、最も慎むべきことであります。

催眠剤は用ひれば用ひるほど効がなくなり、從つて大量を用ひるやうになつて遂には不幸な中毒をひき起すやうなことにもなつてしまふのであります。ですから催眠剤を用ひる時は、醫師の指導下に用ひるやうにせねばなりません。

併し斯うした藥剤療法に依た眠りによつて不眠を治さうとするよりも、もつと根本的に、神經衰弱を改善して、頭腦、安眠の目的を達するやうにするのが、不眠根治の賢明な方法があります。

催眠の方法 としては、聯想法、深呼吸法、眼球運動法、数息法、鎮魂法等種々あり、睡眠はこれ等の方法で安眠が出來ませうけれども、これ等の方法でも安眠の出來ない不眠の人には、不眠の逆療法とも言ふべき次の方法なら、キット安眠が出來るやうになります。

それは、今迄はただ「眠らう」と、如何にかして眠らうと努めたのでありますが、こんどは眠らうとする努力を全然去つてしまふのであります。眠らうとして、眠れないから、眠れないことが氣にかかり、益々眠れないといふことになるのです。この

眠らうとする努力 は並大抵のものではありません、從つて體力が消耗することは非常なものであります。それがこんどは眠らうとする努力をしないのですから、氣が樂です。「眠つても眠らなくてもよいではないか、眠れる時期が來たら自然と眠れるだらう」と思ふこの態度は、心に計らひ、蟠まりがないのですから、自然に心の中にユトリが出來、從つて精神も落着くことになつて、いつかぐつすり眠れるやうになるのであります。この逆療法によつて不眠をなほした方は隨分多くあります。

ただ不眠の方は、頭腦にしろ重篤にしろ、胃腸を整へて便通をよくし、腹部の血行をよくして逆上しやすい頭の血を、いつも下げておくやうにすることが大切です。

『強力わかもと』は、胃腸の強化と腸の運動を整へ、便通をよくすることは既に定評あるところです。且腸内の異常醱酵を防ぎ、其の他優秀の有効成分レチチンを含有し、その健腦強壯の効果ある増進素を含んで居りますので、不眠の方はぜひ服用することであります。安眠が出來るやうになります。

『強力わかもと』は廿五日分一圓六十錢、八十三日分五圓と云ふ一日數錢にも足らぬ廉價で、東京市芝公園、わかもと本舗榮養と育兒の會(振替東京一七〇〇番)から頒布され、全國藥店にもありますが、右へ葉書だけ送れば送料は會で負擔して急送されます。

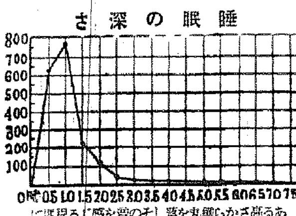

ある高さから鐵丸を落しその音が感る程度によつて睡眠の深さを測ります。即ち眠つてから一時間位後が最も深い眠ります。

療養實話

宴會で飲み過ぎて 胃腸病に

(京都市下京區嶋田町) 清野良二

私は二十五歳の頃、新年宴會でふと酒の味を覺え、數年を經過してからは一人前の酒飲み仲間になつたのです。酒がある宴會の席上ですゝめられるまゝにかなり杯を重ねましたがそれ以來胃腸の工合が非常に悪くなり食慾は減へ身體中がだるくてさつぱり元氣がなくなりました。

そこで或る友人にすゝめられるまゝに胃腸藥を服用しましたが、一向にはかばかしくなく段々食慾がなくなり不眠症さへ加はつてきました。ために會社の勤めさへ怠り勝ちになり日夜悩んでをりました。その頃友人が見舞に贈つてくれた『強力わかもと』を服用して見ました。服用する中に、食慾がついて來て食慾を覺へるやうになりました。そこで更に續けて服用する中に、あれ程頑固になつてゐた胃腸病が不思議な事に忘れたかの様になりました。食慾は次第についてきて顔色がいよいよよくなつてきました。

×ケ月連用した頃、元氣な以前と變らなくなり、親類からも會社からも『強力わかもと』の効能を認められるやうになり、同僚達が不思議がる程になつてきたのです。

日本共立火災
出張所 京城府黄金町二丁目一九九 (朝取二階)
出張所 電話本局1566番
出張所 主任宅龍山1638番

西原産婦人科
新龍山三角地 (入院隨意)
電話龍山一〇三五番

白毛赤毛染
粉末一品 クロカミ (水で溶くだけで染まる)
自然の美しい黒髪に染まる
特長
一、藥は一品、水で溶くだけで染まる
一、毛髪を艶麗にいためず永くはげぬ
一、分けて使用が出來、便利で御經濟
定價 金貳拾五錢
製造元 日本染毛研究所
朝鮮總代理店 株式會社 新井藥房

校旗 會旗 團旗 優勝旗 劇場幕 奉安殿幕 神佛幕
京都前備屋製旗株式會社朝鮮總代理店
忠南大田府春日町一丁目
瀧老屋旗部

時計
寫眞機 蓄音器 レコード ラヂオ 受信機
月賦販賣
カタログ呈上
コロムビアカメラ發賣元
明時堂

平岡內科醫院
京城府元町一丁目 (電車停留所前)
電話龍山一一五一番

朝鮮專賣局製 官製
參精
人蔘エキス
(主効) 胃腸病 食慾不振・冷え症 産後衰弱・婦人病 糖尿病・皮膚病 痔・火傷・切傷
各藥店百貨店にあり

衛生陶器は東陶製品
セメント防水劑はマノール
タイルの御用は
吉川洋行
京城府黄金町二丁目 電話本局長七〇六番

法人登記公告 廣州出張所

[illegible]

法人登記公告

[illegible]

商業登記公告 金川出張所

[illegible]

光州地方法院

商業登記公告

[illegible]

江景支廳

法人登記公告

[illegible]

陰城出張所

法人及商業登記公告

[illegible]

大田地方法院

法人及商業登記公告

[illegible]

京城地方法院

商業登記公告

[illegible]

鳥致院出張所

法人登記公告

[illegible]

咸興地方法院

法人登記公告

[illegible]

江華出張所

ランラン
RANRAN
BOTANICAL COSMETIQUE
上品で名の通つてゐる油粧御料

黄金座
映画は日活
十一月八日より十一月七日まで
ニュース 7.20 4.10 1.05 10.00
土と兵隊 7.40 4.20 1.20 10.10

喜楽館 日活
神崎東下り
可愛いマーカ 一ちゃん
日の丸音頭

中央館
大陸の… 忍術百獣合戦 王女の…

ニュース
紀元二千六百年…
7.00 3.40 12.25
7.20 4.00 12.45
8.35 5.15 2.00 10.45
8.45 5.25 2.10 10.55

京劇
結婚問答
金比羅船
三人の兵隊

東宝映画 浪花館
9.05 6.30 2.30 ニュース
6.40 2.40 11.00 新婚うらおもて
7.45 3.45 12.05 化石の森
9.15 5.05 1.25 日本一の殿様

朝日座
志賀廻家淡海

大陸劇場
10.30 新しき出發
6.45 3.25 12.00 ニュース
7.13 3.53 12.28 晩に歸る…
8.28 5.08 1.53 新しき出發

京龍館
6.50 2.30 ニュース
7.10 3.00 11.00
8.10 4.00 12.00
9.30 5.20 1.20

明治座 松竹キネマ
10.00 グレートワルツ
6.45 3.15 11.47 世紀の…
6.52 3.21 11.53 新しき出發
8.22 4.50 1.28 グレートワルツ

經濟的に見たる……ポーランドの分割

十月廿七日モスコーを訪問したリッベントロップ獨外相は、廿七日廿八日との兩日に亙り二回のモロトフ蘇外務人民委員との會談の結果、獨ソ兩國は最終的に新國境線を決定した、新國境線は北端はリトアニヤの南方突出部から發してブーグ、サン河に沿ひサン河の水源地カルパチア山中のハンガリー領に達してゐるのである從つて獨ソ國境線は、廿一日決定された軍事的分界線より著しく東方に片寄り、所謂ワルソーの東方九十六キロ[illegible]つてゐる、獨ソ今回のポーランド分割は政治的に觀て、各種の重大なる影響を與へやうが、就中、ドイツが今回ポーランドの五分の三を領有し人的資源において、又經濟的資源において有力な地方を獲得し、その戰時的經濟力を著しく強味を增したことである

人的農業資源の分割

ドイツの獲得した地方は行政、經濟その他凡ゆる點から云つてポーランドの中心地である、面積は大體二十二萬平方粁と概算され人口はポーランド人口の約七割を占め、概數二千四百萬人を數へよう、殊にポーランド最大の人口稠密地帶の西南シレジア地方を含んでゐるこれに反し蘇ソ領側は十五萬平方粁の面積であると共にその中央には歐洲第一の森林地帶があり、沼澤地帶多く、商業の發達は見るべきものはない、人口もポーランド最低密度の地方からなり、唯南方の西ウクライナのみがワルソーで農業が盛んで、從つてワルソー地方に匹敵する人口稠密度を有してゐる、總人口は大體九百萬より出でまいといはれる、次ぎに經濟的資源について見ればポスナニア地方及びクラカウ州は今度ソ獨領になつた西南方ウクライナ地方と共に農業、牧畜の中心をなしソ獨と共に年産額三億四千二百八十萬キンタールの馬鈴薯、年産額六千三百六十萬キンタールの燕麥（これらは何れも世界第三位）及び世界第二の年産額三千七百萬キンタールの甜菜等の農業資源をソ獨と共に享有するに至つた

鑛物資源と工業

鑛物資源は石油を除き殆んどドイツ領に集中してゐる、ポーランド政府の調査に依れば、石炭の埋藏量は六百三十九億噸で、岩鹽及び海鹽は五十九億噸、加里鹽四億五千萬噸、鐵鑛一億六千五百萬噸、亞鉛鑛三千三百萬噸で、ポーランド工業能力、政策を以てするもこれ等の年産額は一九三六年左の通り（千噸）

▲石炭二九、七四七（世界第七位）▲岩鹽及び海鹽四六七▲加里鹽四三四（世界第三位）▲鐵鑛一、四六九▲銅鐵五八四▲鋼鐵一、一五四▲セメント一、〇四八▲亞鉛九三（世界第四位）

これら鑛業が凡べてドイツ領にあることは既述したが、今一度その中心地を列記すると

▲石炭シレジア、デブロワ、クラカウ▲岩鹽南カルパチア、ワルソーワ、ポスナニア、シレジア▲鐵鑛キエルツ、クラカウ、ラドム▲亞鉛上シレジア、キエルツ、クラカウ、唯石油資源はソ獨領に歸してゐる、ポーランド石油の埋藏量は一億六千萬噸で、その年産は一九三六年で五十一萬一千噸であつた、ソ獨領で、ソ聯は歐洲第三位のポーランド石油を併合して名實共に歐洲第一の石油國となつた、その外ドイツ領には、年産額四千五十萬噸のロッズ、クラカウの紡績業、年産三千萬噸のクラカウシレジア地方の化學工業等特筆すべきものあり、殊にポーランド政府が一九三六年以降[illegible]を投じて建設中の南方サンドミエヅの一大重工業地帶がドイツ領に歸してゐる、要するにポーランド工業の九割はドイツに歸してゐる（完）

本府貯蓄再割當案
愈よ近く各道へ通牒の運び

本府財務局が[illegible]目標とする本年度の貯蓄奨勵運動は各道の上半期實績が[illegible]今回の事變下の國民貯蓄運動に移してゐたが今回の現狀に鑑み[illegible]各道別に割當額を作成し、[illegible]局長に說明の上決定を見たので目下貯蓄奨勵委員會に[illegible]決定をまつて各道に通牒することとなつてゐる

南部旱害地の狀況に鑑みて割當は前年度の實績と今回の割當を勘案して、[illegible]方面においてこれを補ふべく[illegible]ので、これ等方面への[illegible]方法は別途施行方面が考へられることになる

米倉一分增配
取締役は重任

朝鮮米穀倉庫定時總會は卅一日午前十一時から會社で開催、諸決算案を原案通り可決、一分增配を可決、取締役五名任期滿了による改選は全員重任、監査役に石塚氏重任、取締役一名補選は加藤平太郎氏當選、故朴榮喆氏へ弔慰金贈呈の件は取締役會一任に決定した、利益金處分左の通り

▲當期純益金一、七四〇、六一九▲前期繰越金一、三八四、四四七▲差引當期利益金[illegible]

▲法定積立金二五、〇〇〇、別途積立金二〇、〇〇〇、役員賞與金一八、〇〇〇、配當金（年八分）一六〇、〇〇〇、後期繰越金八九、四八〇

四百六十五種類に上る
纖維協定値申請
スフ人絹同盟會より

朝鮮スフ人絹織物同盟會では商工省指導の下に聯合會アウトサイダー各加盟會社とではこの程殖產外四百六十五種類に上る纖維製品協定價格を申請した、[illegible]

物價統制の懇談會開催

朝鮮實業倶樂部では來る八日午後一時半から同倶樂部において物價等統制問題に關する懇談會を開き本府から[illegible]課長その他の出席を求め會員等四、五十名參集、物價統制法令運用に關する方針を聽くことゝなつた

一、輸出禁制品販賣に關する件
イ、從來の販賣狀況、今後の見通し
ロ、販賣價格並に方法
ハ、增産計畫施行
二、內地移出制限に關する件
イ、販賣方法
ロ、軍納品に關する件

英の對印投資額

現在英國の對印投資額は[illegible]十二億磅と見做られる、[illegible]

三年間鰮水揚高
十二年度が好調子

中部水産の大宗たる鰮漁獲高並にこれを原料とした加工品（魚油、魚粉、〆粕）の製造高につき總督府水産課で最近三ケ年間の實績を調査したところによると

昭和十一年度鰮漁獲高金額二千六百七十四萬七百廿二圓、加工品金額四千四百六十九萬四千七百四十八圓、計七千百四十三萬五千四百七十一圓▲同十二年度鰮漁獲高金額三千四百十九萬三千六百七十九圓、加工品五千九百四十萬二千四百四圓、計九千五十九萬六千八十三圓▲同十三年度鰮漁獲高金額二千三百八十六萬二千五百十四圓、加工品金額五千廿四萬二千五百六十四圓、計七千三百十萬六千七十四圓で

十三年度は漁獲不振のため鰮水揚金額に於て千四百卅三萬三千餘圓の減少を來し、加工品に於ても六百十萬五千餘圓の減となつたが、今年は現在まで漁獲も比較的順調であり、今後十一月末の鰮漁期間までの水揚が好調であれば恐らく十二年度の數字を突破するものと豫想されてをり、鰮漁獲高面に加工品製額の一億圓突破は近き將來とされ期待されてゐる、昭和十三年度實績は次の通り

鰮漁獲高	[illegible]	[illegible]
魚粉	[illegible]	[illegible]
〆粕	[illegible]	[illegible]
魚油	[illegible]	[illegible]

鹽魚委員會
一日京城で開催

水産局の振興を圖る趣旨から本年度鹽鰮の輸移出計畫は廿五萬噸の記錄的膨脹を示したが當局支方面における需要は尙増勢を辿り最初の輸出目標を改訂更に十萬噸程度の增産が必要とされるに至つた、而してこの鹽鰮に對し一方今回の價格停止令は鹽乾魚を九・一八現在にて價格を釘付をなすこととなり、輸出及增産計畫上少からざる影響が豫想されるので、これに對處し東海岸五道の業者を以て組織される鹽魚委員會では一日午前十時より府民館にて協議會を開催することになつた

北支に新設會社
北支開發を母體に十餘社實現

【北支經濟】北支那開發會社は重大使命を果しつゝある各種の事業は着々その使命に向つて更に飛躍的の段階に入らんとするものもあるが、興亞院華北連絡部設置以來これら事業の完全なる把握を期するため更に新設會社の計畫が進行中であつたが、今年末迄に解除を施して同時に新設會社は一齊に事業を開始し、茲に北支產業開發の大動員を行ふこととなつた、北支那開發會社は既設の北支那開發會社を母體として華北交通、華北電々、興中公司、華北[illegible]あるが、更に子會社として華北鑛業、映畫會社、炭業會社が成り飛躍の段階に登場するものとして紡績、窯業、製鹽、電力等十餘の大會社が實現するものである

ガス消費規正を法的に強化

【東京電話】石炭配給減少等によりガスの需給關係は今後益々不圓滑を豫想されるに至つたので商工省では從來の自治的消費規正の代りに法律に基づく消費規正を強化することになり、卅日輸出入品等臨時措置法第二條の規定による命令を施行することになり、來月一日より實施することになつた

洋灰共販會社
年内には設立

【大阪電話】セメントの品不足に對處するため各セメント會社間では既にこれが打開策を研究中であつたが、近時石炭不足に伴ひ生產減の傾向著しくこのまゝ放置する時は國策遂行としてのセメントの自給不足が懸念されるに至つたので、これが對策としてセメント共同販賣會社を設立することゝなり年内には設立を見る豫定とされてゐる

局鐵から測量班
端川マグネ開發一段の拍車
美座社長の歸任談

美座朝鮮マグネ社長は卅日歸任した直ちに建設工事に着手し明年秋までに五十キロ位を敷設する計畫でなるべく遲くも十六年の夏までには完成させたい、マグネサイトの大量生產が必要なので局鐵から多數の測量班を出して貰つてゐるが鐵道局が私鐵の測量をしてやると云ふことは朝鮮では初めてらしい、私共の豫定では山元と大平の中間ガルデーの貨物が頭で東京で入手に努めてゐる

十二月上旬總會

また九月末營業決算を締切り十二月上旬第一回定時總會を開催、無配當を附議するがこれに先立ち來る八日東京において重役會を開く豫定である、佐藤理事は三日發東京へ向ひ五日頃東上の豫定

局鐵の鐵道課長鈴木敬次氏が近く退官同社に入社、十二月上旬の定時總會にて常務理事に選任され新設の鐵道部長に就任と內定したものと思つてゐる、大體豫定通りの進み得るものと思つてゐる

經濟メモ
スライディング・スケール

◇…生糸と共に輸出商品の變遷した綿製品が、其が輸入される際の關稅で徵課方法にスライディング・スケールといふ制度が採用されてゐる、これは英國でのみ採用されてゐる制度ではなくて、我國でも工業鹽、鍍金用類の輸入の際に現に採用されてゐる

◇…スライディング・スケールといふのはその商品の市場價格の騰落に應じて稅率を上下する方法である、その目的とするところは國內におけるその商品の市價がある程度以上に騰貴した場合には、稅率を引下げてその商品の海外からの輸入を容易ならしめ、又市價が低落して、その流入を防遏しようといふのである、即ち稅率の高低によつて價格を調節しようとするのである

◇鐵鋼についてもスライディング・スケールが適用される場合がある、嘗つて英國の炭坑業ではその製品の市價に應じて勞賃を仕拂つたこともこれであるが、それとは別に生活費指數を基準としてそれに對應して適正なる賃銀を定める方法である

滿洲親和株の割當決定

親和木材では滿洲府仲町の滿洲親和木材の資本金一千萬圓の增資新株四十萬株を親和株主に對し舊株二株に對し新株一株割當を定め、右申込みは廿一月十五日受付で一株五十圓宛の拂込みを十一月現在で割當てたもので申込は十一月十五日までに一株五十圓宛の拂込ますとになつた取扱銀行は鮮銀本店並に京城、東京、大阪下關の各支店出張所である

鮮銀券發行高週報
（自十月二十二日）
（至十月二十八日）

一、銀行券發行高平均高
三四〇、〇六一、五九八
內發行準備發行平均高
一八一、七七七、〇六二
保證準備發行平均高
一五九、二八三、九九八
一、週末銀行券發行高
三四五、〇一二、二八八、六〇

明治町覺書

國境が偵察戰に發展した[illegible]西部戰線の應酬戰となれば一大會戰かとも期待されたかも知れないが[illegible]やらドイツ軍の一方的攻勢に終つたらしくけふ邊りは又新北狀態に戻つてる▲伊太利の影響はいま問題が何方面は現在の處ジークフリード線に據つて待機して其の期に入つてるる關係から暫く東西問題を盤へ兩軍の遭遇のを待つて一擧に突破するのではないかと云はれてゐる▲これに對し英佛は長期戰を覺悟し[illegible]

株式
賣物薄に堅調

前場　月末整理売り多く新材料出一般に氣乘らず短期百五十三圓九十錢と前日より十錢方軟化に始まり其後三圓七十錢と一歩引出んだが突込買ひもなく引けは四圓六十錢と戻し東京四圓九大阪四圓八十錢と堅調を示し

後場　長期市場の休會等々越月待ちの人氣に膠入れた商內なく短期新東百五十四圓二十錢と二十錢方軟化、東京、大阪とも四圓八十錢に留附いた

仁川穀物出入（卅日）

◎出　白米六十キロ六〇叺、小麥五〇〇叺、大豆三三〇叺、小麥五五叺、白米四叺

市場の前途觀

歐洲戰は攻略らしい攻撃なく今のところ大勢を左右するものは何んといつても歐洲戰の種々如何に繋つてゐる現狀のまゝでは英佛の和平應諾が困難である以上和平條件あるものと見る他ない、歐洲戰亂は我が國の事變處理には好都合であり長期擴大は當然のことである、勿論事變の大綱を期待することは交戰國の貿易統制とわが國の必要な物資は歐洲方面も欲求してゐるから物資の輸入は益々困難を缺めやうが交戰國外國の購買力が大が見込めるから第一次大戰當時の景氣程度高めれやう又物價好騰東がめる事は否み難いが通貨の膨脹にしても極めて節度に保つて取組中のことを、斯かる株式の中心は相當高くまで續伸と見ても[illegible]

現株市況

新興市の買物は堅調として

◇北支開發二二圓▲中支振興三六圓五十錢▲滿洲炭礦六〇圓五十一圓▲北支殖產二〇圓三▲滿洲大陸鐵道二五圓▲朝鮮殖產六四圓▲中支那振興二四圓▲北支開發五四圓▲滿洲（同）一七圓▲北樺石油五六圓▲南滿鐵道五六圓▲朝鮮汽船六五圓▲オーダイ新四一圓五十錢、京畿一九圓五ゼーゼル三三圓、八十一八七ム十二▲鮮陸二圓▲北海二〇圓四▲日本油製一二〇圓八▲電氣京城新四一圓五▲北電新二一二五圓▲東洋紡新五九圓五十錢▲日本紡新三二圓▲大同紡新二〇圓▲日本紡新五一圓五十錢方

東海電極の拂込と增資

東海電極製鋼は近く拂込を徵收することになつたま金は經擴込み有利に拂込むり今年七月一日に第二回拂込である更に十二月一日に第二回拂込を徵收したばかりだが十四年度末で五十錢の增額を[illegible]

期米
當限納會
閑散

前場　月末の整理商內が弗々あるのみで見るべきものなく商內は手控へ氣味であつた

新甫は無見當

一日發會する新甫一月限は新規の買の休止に依り全く無見當である のみか今月中に解商內を行ふ筈であつた中先も[illegible]により來月まで持越すことになつた

籾弗々廻着

目下仁川に廻着する籾の大部分は黃海道の品であるが籾で取引するより白米に加工して賣り出す

麥好値で取引

本年は麥が裏作で最初は內地へ移出する向が多く殊に內地の[illegible]の人手不足に依つて各精米業者では原料の出廻りが減少してゐるため白米の價格は相當高値である

米六界

各道が白米に加工して賣り出すとせば消費地の精米業者は上つたり當然し籾に公定價格を設け其價格で取引するより白米に加工して賣出す方が遙かに利得となつてゐる、[illegible]

パルプの不足で
倫敦の紙價暴騰

【ロンドン卅日同盟】イギリス製紙用パルプは主としてフインランド、ノルウエー等[illegible]から輸入してゐるが戰爭勃發以來の輸送困難から供給不足を告げ市價は暴騰してゐる、この爲め殺到紙の使用節約と又古紙の回收を騒がしく云ひ出してゐるが新聞も眞つ先にファイナルシアルタイムス、ファイナンシアルニュースが四頁の減頁を發表した

各地正米市況

玄米	三等	[illegible]
多摩	三等	[illegible]
慶尚北	[illegible]	[illegible]
新不合格白米	[illegible]	[illegible]
新潟	三等	[illegible]
多摩	[illegible]	[illegible]
慶尚北	[illegible]	[illegible]
群山	[illegible]	[illegible]
大豆	[illegible]	[illegible]
慶尚三等	[illegible]	[illegible]
全州三等	[illegible]	[illegible]
南鮮	[illegible]	[illegible]
水原	[illegible]	[illegible]
釜山	[illegible]	[illegible]
大邱	[illegible]	[illegible]
群山	[illegible]	[illegible]

京城綿布仲値

三	[illegible]
鶴	[illegible]
長	[illegible]
九	[illegible]
世	[illegible]
双	[illegible]
改良朝鮮	[illegible]
改	[illegible]
オ	[illegible]
公	[illegible]
金	[illegible]
天	[illegible]

一般商品市況

◎仁川籾	當限	[illegible]
大豆	現物	[illegible]
豆粕	現物	[illegible]
▲シカゴ小麥	十二月限	[illegible]
五月限		[illegible]
七月限		[illegible]
白金		[illegible]

京日卸賣物價

穀類（京城主要商店調）	[illegible]
精米	[illegible]
麥	[illegible]
鮮內	[illegible]
木炭	[illegible]
建築材料	[illegible]
小野田セメント	[illegible]
大同	[illegible]
金物	[illegible]
丸釘	[illegible]
亞鉛鐵板	[illegible]
ブリキ板	[illegible]
植物製油	[illegible]
石油	[illegible]

關門商況（卅日）

米・麥（俵）	[illegible]
大豆（俵）	[illegible]
小豆（俵）	[illegible]
色豆（俵）	[illegible]
製粉（袋）	[illegible]
肥料（十貫）	[illegible]
油類（石）	[illegible]
砂糖（ピクル）	[illegible]
麩（百斤）	[illegible]
乾物（十貫）	[illegible]

養鷄飼料相場

滿洲粟入	[illegible]
一種配合	[illegible]
保留用完全	[illegible]

株式（卅一日）
朝取短期

銘柄	寄付	大引	高値	安値
朝取	[illegible]	[illegible]	[illegible]	[illegible]
同新	[illegible]	[illegible]	[illegible]	[illegible]
大新	[illegible]	[illegible]	[illegible]	[illegible]
東新	[illegible]	[illegible]	[illegible]	[illegible]
滿業	[illegible]	[illegible]	[illegible]	[illegible]
同新	[illegible]	[illegible]	[illegible]	[illegible]
鐘紡	[illegible]	[illegible]	[illegible]	[illegible]
同新	[illegible]	[illegible]	[illegible]	[illegible]
日產	[illegible]	[illegible]	[illegible]	[illegible]
拓新	[illegible]	[illegible]	[illegible]	[illegible]
鋼管	[illegible]	[illegible]	[illegible]	[illegible]
商船	[illegible]	[illegible]	[illegible]	[illegible]
朝石	[illegible]	[illegible]	[illegible]	[illegible]
日穀	[illegible]	[illegible]	[illegible]	[illegible]

大株短期

銘柄	寄付	大引	高値	安値
大新	[illegible]	[illegible]	[illegible]	[illegible]
鐘紡	[illegible]	[illegible]	[illegible]	[illegible]
同新	[illegible]	[illegible]	[illegible]	[illegible]
滿業	[illegible]	[illegible]	[illegible]	[illegible]
東新	[illegible]	[illegible]	[illegible]	[illegible]
日產	[illegible]	[illegible]	[illegible]	[illegible]
帝人	[illegible]	[illegible]	[illegible]	[illegible]
郵船	[illegible]	[illegible]	[illegible]	[illegible]
鋼管	[illegible]	[illegible]	[illegible]	[illegible]
日魯	[illegible]	[illegible]	[illegible]	[illegible]
商船	[illegible]	[illegible]	[illegible]	[illegible]

期米（卅一日）
朝取仁川

	當限	中限	先限
前場	[illegible]	[illegible]	[illegible]

內地延市場

東京	[illegible]
大阪	[illegible]

商品（卅一日）

△大阪綿布	[illegible]
△大阪砂糖	[illegible]
△橫濱生糸	[illegible]

外電（卅一日）

倫敦銀塊	[illegible]
紐育綿花	[illegible]

金融（卅一日）

日銀帳尻	[illegible]
東京コール	[illegible]
鮮銀	[illegible]

京城日報
朝刊
朝夕刊共十二頁

寄贈 6 圖書館

汪兆銘氏支持の氣運 澎湃として全支に漲る

民間各黨愈よ積極的に動き出す

【上海卅一日同盟】汪兆銘氏を中心とする新中央政府樹立運動は着々進捗し今や中、南北支をあげて新情勢に對應すべく和平救國の新氣運が醸成されつゝある折柄、最近國民黨以外の各黨並びに民間有識者側に於ても汪兆銘氏の運動を全面的に支持援助すべく積極的に乘出しつゝある事實は新中央政權樹立に一大拍車をかけるばかりでなく、新生支那新政治形態の發足とも見られ注目されるものがある、即ち

一、國家社會黨では從來和平運動を助長し汪兆銘氏の運動に對しても側面的に支援し來つたが、最近澎湃として起つた和平新氣運に呼應していよく積極的に乘り出し全黨員を擧げて汪氏の運動に全面的支持を與へることとなつた模様である

二、中國青年黨もつとに和平運動に從事して來たが新情勢の推移に鑑みますくその態度を強化し、汪氏の運動を積極的に支持すべく最近何等かの形式に於てその態度方針を闡明することとなつた模様である

三、無黨無派の民間側においても自發的に汪氏支持の態度に出でんとするもの多く、汪派に於てもこれら各界の人士と積極的に連絡をとつてゐるが、最近では新青、文化各界有力者百數十名は自發的に各自團體を結成、汪氏の運動に呼應、又蘇浙皖江兩省の商工團體もそれぞれ新運動を開始してゐる

新政權協力方策

外務首腦部が重大協議

【東京電話】外務省では三十一日午後一時より本省大臣室に首腦部會議を開催、野村外相、谷次官、成... 參與官、吉澤アメリカ、西歐亞、三谷條約、堀内東亞、栗原調査各局部長並に通商局長代理山本觀察事務官等出席、一日の興亞院會議に附議せらるべき支那中央政權に對し我方の協力方策並びに之に伴ふ諸般な問題を中心に重大協議を遂げ三時四十五分散會した

閣僚參議懇談會

【東京電話】三十一日の定例閣議後參議懇談會を開き、阿部首相より近く誕生すべき新支那中央政權に對する帝國政府の根本方針につき説明聽取を求め、更に支那に於ける最近の狀況を中心に種々懇談一時半散會した

蔣、連夜の會議

【香港卅一日同盟】重慶來電によれば支那側當局は最近しきりに蔣介石が湖南防衛作戰のため前線に赴いたとの宣傳流布に努めてゐるが、實は蔣介石は十月二十五日成都から重慶に歸來したまゝ河日來政府當局から重慶に招集し連夜に至るまで協議を續けてゐる、現下の情勢から察するに右協議はアメリカ及びソ聯に對する支那の外交政策並に對英關係につき國民黨のとるべき重要手段について協議したものと見られる、一方重慶における國民黨機關のみの蔣派系に對する反蔣的空氣は國共の現狀に重大關係を及ぼす恐れありとの聲中で、廿七日來政府當局から發せられた、從つて重慶では共産黨側のみの一方的宣傳が盛になつてゐる

淅河市南方の敵を擊破

【漢口卅一日同盟】京漢線西側地區の淅河市南方地區の敵を追撃中の川俣部隊は廿九日第三十四師の一部に對し猛攻これを西北に潰走せしめた、敵の遺棄死體百五十、捕虜十二、鹵獲品多數

中南支を爆撃

【上海三十一日同盟】海軍航空部隊發表 十月三十一日午後四時發表

▲中支方面概況 一、昨三十日夜間海軍航空部隊は安徽省東南部屯溪附近の軍事施設を爆擊甚大なる戰果を收めて全機悠々歸還せり

▲南支方面概況 一、南日海軍航空部隊は渡邊一帶の敵陣地攻擊に從事しつゝあり渡邊航空部隊は一昨二十九日更に馬田（廣西南寧）及び貴縣、佑林（廣西北方）石碉等に於て軍事施設を爆破

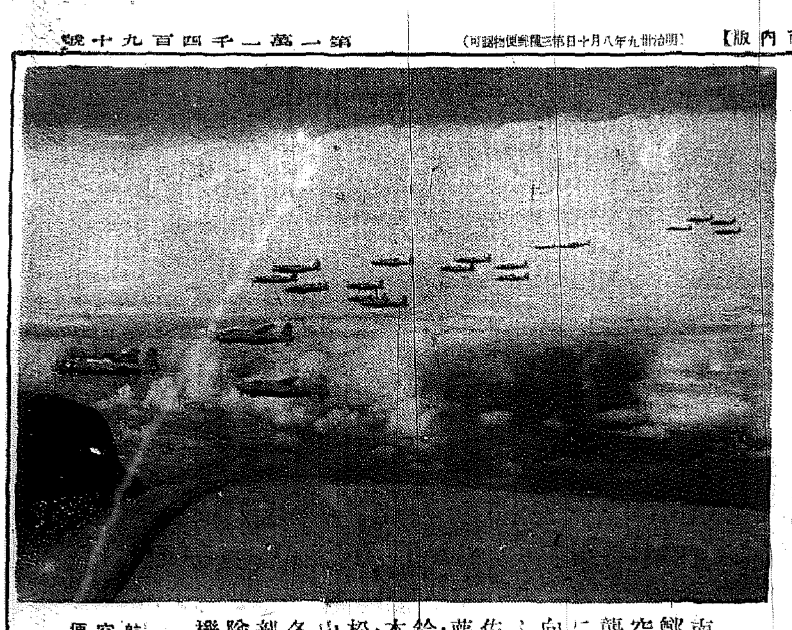

南鄭空襲に向ふ佐藤・鈴木・松山各部隊機　航空便

敵空軍のゲリラ作戰 事前に完全制壓

我陸鷲、連續爆擊の大成果

【北京三十日同盟】十〇〇北支軍重大發表　として去る十日から開始された佐藤、鈴木、松山、山崎、内藤、竹下、木村など陸軍航空部隊の攻擊によつて奥地敵航空基地の壊滅に努めつゝある蘭州、南鄭、成都等の航空基地は西北各地の多大なる戰果を擧げつゝあるが、我が空軍の行動は最近敵空軍の企圖しつゝある航空ゲリラ戰を完全に制壓した點において重大意義を持つものである

一、現在殘存する支那空軍勢力は戰鬪機を合せて約三百機と傳へられ、中戰鬪に堪へ得るものは百五十機と稱されるが、これ等は大部蘭州、重慶、成都などの奥地にあり、然も極端に我が空軍との遭遇を避け消極的行動に終始してゐる狀態にある

二、從つてこれ等の軍用機は平常蘭州、成都などに集結しつゝあるも、我が空襲を知れば直ちに移動を行ひ後方の飛行場に退避して遊擊作戰に出ることは極めて明瞭である

三、かくして敵は僅かに保持するSB以下の爆擊機を使用し我が空襲の間隙を窺つて我基地攻擊を企圖せるものゝ如く、根據地から出撃距離を有し我が基地に攻擊に便利な飛行場を用意し、飛行場の修復、新設、防備施設の強化、軍需品、糧秣などの集積を行ひこれが準備に狂奔しつゝあつた

四、これに對して我軍はこれら敵飛行場を潰滅すべく咸陽、南鄭各飛行場を悉く爆擊破壞したものである、かくて我が企圖は遠擊により破壞効果を最大に發揮したものである

陝西、甘肅 爆彈の雨

【香港三十日同盟】中央通信社蘭州來電によれば、日本空軍の大編隊は三十日朝陝西及び甘肅の重要地點に大爆擊を加へ大損害を與へた、即ち第一隊は午前八時過ぎ西安寶雞方面の上空に現れ偵察を行ひ次いで第二隊は同九時五十分西安を猛撃に襲撃した、更に第三の大編隊は同十時南鄭を襲ひ多數の爆彈を浴びせ續いて第四隊は同十一時過ぎ北部陝西、東部甘肅に飛び西安、鳳翔公路上の要衝を爆擊した、更に同十一時四十分第二隊は再び襲來した

一、...何れも多大の損害を與へたり

二、同日漢南鄭に於て他の航空部隊は、敵の防禦砲火を冒し北寧水北方附近の敵陣地を爆擊し之を爆破し數ケ所に火災を起さしめたり

又陸鷲は陸水北方一帶に陣地を構築し蠢動しつゝある約一千名より成る敵部隊を爆擊潰走せしめたり

米穀不足の不安一掃さる

酒井農相、閣議で所信を披瀝

【東京支社電話】米穀の需給調整につき政府は既に内外地を通じた需給計畫を樹立する一方、更に應急的には七分搗の制限による消費節約を勸め一千萬石の政府米買上等の措置を講じて米穀不足の不安一掃に全力を擧げてゐるが、卅一日の閣議において酒井農相は政府の企圖する米穀需給對策につき詳細說明し、閣僚各位の協力を求め、米穀會社をして政府米の買付を行はしめ一般の需要を充足すべき供給も行つてゐる、從つて一般の需要を充足すべき供給も遺憾なく確保される筈であり、目下の米穀の不足による不安はないものと信じてゐる旨を述べ、米穀の配給增につき所信を披瀝して諒解を求めたが、恐らく米穀の需給も近く實際において解決策が講ぜられるものと見られる

首相政務奏上

【東京電話】阿部首相は卅一日午後四時宮中に參内　天皇陛下に拜謁仰付けられ一般政務につき委細奏上、種々御下問に奉答し一二時前を退下した

舞鶴軍港を復活 鎭守府設置さる

けふ、海軍省より公表

【東京電話】海軍省では今回舞鶴要港部を鎭守府に復活することゝなり、十一月一日附を以て左の如く海軍省より發表した

海軍省十一月一日公表　海軍に於ては軍備充實に伴ひ艦船部隊の增加を來し軍港施設の狹隘を痛感するに至りたるを以て、大正十二年廢止せられたる舞鶴軍港を復活し來る十二月一日より鎭守府を設置することゝなれり

舞鶴鎭守府沿革

【東京電話】舞鶴要港部は今回鎭守府として昇格開廳されたが、同要港部は日露の國交急を告げつゝあつた明治三十四年十月鎭守府として開廳されたもので、大正十二年三月海軍縮少が定められると同時に舞鶴鎭守府は廢止され要港部となつたものである、而して初代舞鶴鎭守府司令長官は東郷平八郎中將でこれより十二代の長官を經て大正十二年十二月小栗孝三郎中將が鎭守府長官として最後の長官であつた、次いで同鎭守府は新たに要港部として開設され初代の司令官は財部六中將で、以來中村龜三郎中將まで十四代を經過して現司令官は片桐英吉中將である、尚ほ同要港部司令官は昭和十一年七月一日を以て親補職と定められたものである

外務辭令（卅一日附）

【東京電話】▲企畫院書記官兼外務書記官 ... 依願免本官 ▲外務書記官任外務書記官 ... 通商局第一課長 ... 外務書記官兼外務書記官（四等）命通商局第三課長 ▲領事（四等）... ▲外務書記官（四等）命東亞局第二課長 ... 外務書記官水野伊太郎 ... 勤務 ▲領事 ...

伊内閣突如大改造

【ローマ三十一日同盟】イタリー政府は三十一日突如内閣大改造を決しその顏觸を發表した、右によればムッソリーニ首相（留任）並にその兼攝及びチアノ外相を除く全閣僚が更迭された

新閣僚顏觸れ

【ローマ三十一日同盟】イタリー政府は三十一日午前突如内閣の大更迭を決定の旨發表したが、イタリー政府今回の改造は國家統制ファシスト・イタリー建設以來空前の改造である、内閣改造後の閣僚顏觸れ左の通り

首相兼陸海空相　ミニト・ムッソリーニ（留任）

外相　ガレアッツォ・チアノ（留任）

伊領アフリカ相　アッチリオ・テルッチ（新任）（前同省次官）

組合相　レナート・リッチ（新任）（イタリー青年團總裁）

文化宣傳相　アレッサンドロ・パヴォリーニ（新任）（イタリー藝術院總裁）

藏相　ラッファエロ・リカルディ（新任）

農相　ジョヴァンニ・タッシナリ（新任）（前同省次官）

交通相　ホスト・ヴェントゥリ（新任）（イタリー海運會社取締役）

公共相　アデルキ・セルナ（新任）（ファシスト黨書記）

陸軍次官　グラチアーニ元帥（新任）（前エチオピア總督）

空軍次官兼空軍司令　フランチェスコ・プリゴロ將軍（新任）（第二飛行軍司令官）

首相官房次官　ルッソ將軍（新任）（ファシスト義勇軍司令）

ファシスト義勇軍司令　アキーレ・スタラーチェ（新任）（ファシスト黨書記長）

ファシスト黨書記長　エットーレ・ムティ（新任）（ファシスト黨副首）

アルフィエリ文化宣傳相は獨逸大使に轉出した、尚今回ファシスト黨書記長から新ファシスト義勇軍司令に任命されたスタラーチェ氏は一九三一年以來書記長の職にあり、イタリー行政機構に多大の貢獻をなした有力人物で、新ファシスト黨書記長ムティ氏はスペイン、アルバニヤ戰役に從軍し赫々たる武勲を樹てた新進氣鋭のファシスト黨員である

親獨傾向を清算

佛側の觀測

【パリ卅一日同盟】イタリー內閣今回の大改造に關しフランス國内に於ては一般に右は主としてイタリーが嚴正なる政治的獨立の態度、特にドイツに對してその政治的獨立を強化せんとする新方向を示すに至つたものとして左の如き觀測を下してゐる

ムッソリーニ首相は從來もこの種大規模な内閣改造は數度行つたことがありそれ等はいづれも事務的性質を帶びたものであつたが今次のそれは明瞭な國際の多くが獨伊樞軸の最も緊密であつた時代に於て台閣にあつた人々であり、この意味から相當重大視すべきものであると指摘されてゐる、特にスタラーチェ前書記長並にアルフィエリ前宣傳相は最も親獨派として知られた人であり、殊に兩氏が一致者として伊獨接近に努めたこの點から兩氏の辭任を含むイタリー今回の大改造はイタリー從來の親獨政策より脫れて外交政策上の大轉換を行はんとするものであるとしてフランス官邊ではこれを極めて重大視してゐる

北歐體制保持の範圍で ソ聯の要求に同意

ソ、芬關係漸く軌道に乘る

【ヘルシンキ特電卅日發】ソ聯及びフィンランド兩政府と會商の對ソ態度は完全な一致を見るに至つた模様である、而してフィンランド政府の對ソ回答はソ聯側の要求たるソ聯領カーリヤ地方とフィンランド海岸及び島嶼との交換はこれを拒否するものゝ如くであるが、自國の中立と北歐ヨーロッパ諸國との協調が害はれない限りにおいてソ聯の要求してゐるフィンランド灣内への外國艦船、航空機の進入禁止、若干の國境要點の撤去、オーランド島の非武裝化に同意する模様である、卅一日夕刊フィンランド外相はモスコーから歸國の途に就いた、今回は兩者の間に完全な意見の一致を見るものと觀測される

定例閣議繰上げ

【東京電話】三日は明治節につき同日の定例閣議は繰上げ二日午前十時より開かれる

本府辭令（卅一日附）

（京畿）產業技師田中武一▲（忠南）同安藤▲（咸北）... 本職（各道）

旱害克服への 逞しい現地の息吹き

關係各道知事に聽く

臨時各道知事會議の重要議題たる旱害對策については同會議において慎重なる再檢討がなされ充分なる打合せが行はれる筈であるが、旱害の中心地たる南鮮關係各道では罹災民救濟の爲の各種工事が一齊に着手され、官民一體となつての力強い復興への歩みが踏み出された、そこで旱害現地の諸狀況並に各種救濟工事の進行狀況、一般民心の動向等について知事會議に出席のため來城した關係各道知事に罹災民の意氣と旱害克服への逞しい現地の息吹きに觸れてみよう

貯蓄を勵行 新貝全南知事談

旱害對策は既定計畫の線に沿うて遺憾なく遂行しつゝある、目下道として主力を注いでゐるのは土木事業の容易なる遂行である、來年の端境期に備へるため救濟工事によつて散布される勞銀を可及的に貯蓄させることだ、貯蓄の方法としては勞銀のうち一律に一割を天引し、それ以外にも生活に困らぬ者へ自發的に貯蓄するやう勸誘してゐる、その他節米運動の主旨の徹底に努め退食の勵行を實施してゐる、また各種救濟工事を豫定の時期に完了するやう折角努力してゐるが、そのために國民精神總動員聯盟愛國班員の出役を積極的に勸說、特に繁閑が過ぎれば道内の各地方部落全員を出動工事に出動させるつもりである【寫眞＝新貝知事】

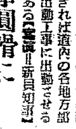

萬事圓滑に 兪忠北知事談

道路工事を初め土地改良、砂防工事等旱害救濟工事は着々進捗してゐる、本道の現在工事中の工事額は百萬圓餘でこのうち廿萬圓は勞銀として散布されてゐる、農村振興運動の徹底と、本道は一層に交通の便利がよく物資流入も極めて圓滑であるため萬事圓滑に運んでゐる【寫眞＝兪知事】

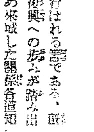

麥作を奬勵 來春後に備へ 孫全北知事談

被害程度は相當甚大なものがあつたにもかゝはらず民心は至つて安定してをり各々その業務にいそしんでゐる、救濟工事の方は九月上旬から着手してゐるが目下來春以後の食糧補給策について萬全對策を講じてゐるが取敢ず麥作の奬勵を行つてゐる、作付面積も昨年より一萬五千町歩を增加し全體の作付面積を十四萬町歩に擴張、從來百萬石前後であつた收穫量を百五十萬石に增大計畫を確立實行に移してゐる、その他國民精神總動員聯盟愛國班の強化徹底により益々自力更生の意氣に燃え、代用食使たる救濟の手當もスムースに行つてゐるので道内民心も頗る落ちついて居りよく當局の措置を信賴遵奉官民が一體に邁進してゐる【寫眞＝孫知事】

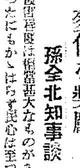

民心は安定 李忠南知事談

本道の被害は約五百萬圓に達しこの救濟の費額は四百萬圓にもなつてゐる、罹災民の救濟工事は九月中に着手し工事も十月初めには各地に起工した、一時は不安な氣持の者もあつたが救濟對策に準備萬端を整へた次第である、一方國民精神總動員聯盟を強化して官民協力して努力した結果民心は極めて安定し、いづれも官の施設に信賴し道民こぞつて旱害克服に邁進してゐる次第である【寫眞＝李知事】

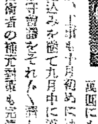

誓詞を朗讀 工事に着手 山澤慶南知事談

旱害救濟工事は豫定通り進行してゐる、先日も道廳の各部課長を派遣し諸般の指導督勵のため現地に出張せしめたが各地とも思つた以上に人心は安定してゐる、現在男子は工事現場に、女子や子供は家事をよく守つてゐるが、工事に出るものは先づ誓詞を朗讀して工事に着手するなど罹災民の精神的緊張は一層徹底してゐる【寫眞＝山澤知事】

東西南北

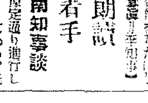

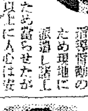

鼻の大きいのと顔の丸いのとでは絶對ひけをとらぬ村山務課長が風邪をひいたといふんで衛生課へ入れたがる山地理財課長が▲村山君を捉へて「君が御多分に漏れず風邪をひいたとのことだが、御多幸風邪が君だか、君が御多幸風邪だか判らんぢやないか」▲と水を向けると村山君▲「さうなんだよ、酷つたんかどうかも判らないんだ、今朝も鏡を見たが相變らずはれてゐるやうでね…」

【上より村山・山地の兩君】

十一月上旬號（毎月二回發行）

外交時報

外務省の責任重大……半澤玉城
歐洲戰の將來と其の發展性……直海善三
日米通商航海條約……外務事務官 水野伊太郎
大戰の行方を斯く觀る……法學博士 津村秀松
歐洲動亂と列國態度……前公使 本村銳市
波蘭の分割と巴爾幹の向背……田村幸策
ソ聯外交の轉換……馬場秀夫
ソ聯の動きを如何に定義するか……中山貞雄
外交とイデオロギー……經濟學博士 高木友三郎
「神風論」排擊論……秋月三郎
歐洲外交界の誤算……平野門人
汪兆銘運動の發展……支那時報
大民會の全貌……小池數
貿易省問題の解決まで……高木富五郎
歐洲戰亂詳史……歐米時報
國際外交半月日誌……本社調査部

東京丸ノ内 外交時報社 振替東京五八六八一

朝鮮殖産銀行

基督教のことは京城新生會に

小冊子「神に依る新生」御請求下さい、西川豐彥著「神に依る新生」他數々の冊子を贈呈します
京城府明治町三ノ二 京城新生會
○執務時間・毎日朝十時より夕四時迄
○土曜日・半日〇日曜休み
電光1760

賛化病院
京城府明治町一丁目 電話本局二一〇四五
入院隨意 普通病室及 内科 小兒科 醫學博士 古城憲治

資本金壹億七百貳拾萬圓
三和銀行
京城支店 南大門通二丁目
本店・大阪市

朝鮮地圖販賣元は（型錄進呈）
京城長谷川町 小林又七朝鮮地圖部
振替京城三八〇〇番 電話本局②五〇一三番

學理に基く 新時代の 精力增進 強壯劑
めきめき食慾を增し身心の疲勞を醫し血液を增殖す
身心の過勞 腺病體質 病後恢復 貧血冷え症 性的減退
ビオトニク
植村製藥所

内科 小兒科 山田醫院

水化粧の檜林
メロール ローション
林檎から抽出した皮膚の榮養素に、米糠中の「フイチン」を配した新創の化粧料
婦人用（赤函）￥.80
紳士用（青函）￥1.20
發賣元・東京 丸善
MARUZEN

社説

圖書祭に題す
讀書の低廉普及を期せ

正に燈火親しむべき季節に入つた今日は圖書祭に當る。一般に圖書祭は他の行事に比して稍だしい忘却され勝ちである。

然し心ある人はこの日自己の讀書の手入をしつゝ過去一ケ年の自己の讀書のあとを振りかへつて見るであらう。また書店としてはこの日こそ商好の書籍の宣傳日であらう。

繁忙な日常生活の裡に書を求めて讀むとは近代人の日課であるし、また慰安でもある。この意味でその愛好する部門が何であるとを問はず書籍を讀む機會を失つた近代人は眞に不幸である。

◇

だが近代生活の繁忙さは讀書の機會の多からんことが痛感されるにも拘らず動もすれば却てその機會や適當な場所は漸次失はれんとする傾向を示してゐる。

然し書籍を愛好することの意義と書籍自體の眞價は斯様な時勢にこそ眞實に發見されるのであらう。

このことは我が半島においては例へば本府圖書館に於ける本年は閲覧者數を多數増して來るとともに、一人當り讀書冊數をも増してゐることに依つて肯定されるところであつて、部門別には語學文學が數に於て多く自分比にして本館が二五・三三％、文部が七四・七七％で、以下本館が理學、醫學、經濟、統計、法律、政治といつた順になつてゐるのに對し文部の方は宗教、政府、社會、經濟、統計、哲學、藝術の順位となり、閲覽者各個がよく專門的な角度から書籍を選擇をなしつゝあることを暗示してをり、圖書、雜誌、新聞の發行部數も漸次增加しつゝあつて半島の讀書慾、推進すれば知識の欲求が如何に急速度を以つて上昇しつゝあるかを示してゐる。

斯様な傾向は要するに半島文化の發展向上の息吹を示すもので、一般に文化の立ち遅れた半島としては眞に歡迎すべきこととはいはねばならぬ。

◇

然しこれとともに考慮さるべきことは讀書、讀書の選別を周到緻密にし、かつ讀書の要求に對し不足するところなきを期すると、更に外地定價の如き特に必要とされる地域に對し特殊價格を付する如き不都合を廢止することである。

而してこのことの實現は今後大陸經營に關し半島がその基地として荷負ふところの重要性が認識されればされる程その急速なる實現が要望されるわけで、故てけふの圖書祭に當りその要望を切にするのである。

ソ聯の斷乎たる態度
英佛の策動を封ず
イズヴエスチヤ紙　英佛土條約を批判

【東京特信】イズヴエスチヤ紙は十月卅一日附社說において大要左の如く論じてゐる

この條約に關する交渉は既に今春から開始されてゐたもので、五月には英土間に、やゝ遅れて佛土間に、地中海における戰爭勃發の際相互援助をなすべき旨の聲明を以て原則的に意見の一致を見たのである。しかしこれらの協定締結の瞬間から、國際情勢は激變した新たなる情勢下に英佛土相互援助條約は特別な意義を有してゐる。英佛輿論界は同盟國の地位の强化として土耳古との條約締結を十分なる滿足をもつて迎へた、英佛の土耳古に對する關心は、皆者の戰術的位置によつて十分に說明される、しかしながら英佛外交のプランは單なる對土條約の限界を遙かに超えたものと考へられる。英首相チエンバレンはソ土間に旅行して相互援助條約締結の望があつたことを指摘したが、それは英佛土條約による土耳古の義務とソ土條約の條件が背馳するために不可能であつたそれは一方においてソ土間の條約により、他方英佛土間の條約によりソ聯を主として黑海地區に池中海における英佛の戰鬪に對して向けられたブロツクに惹き入れんとする空しい企てゞあつた平和政策に忠實なソ聯邦は土ソ間の傳統的友好に向けられた英佛の外交的工作に適時に且つ正しく察知する能力を證明した、ソ聯の斷乎たる態度は獨ソ間に再び敵意を燃やさせんとしたもの「巧妙なる」計畫を破綻し去つた、ソ聯邦は沿黑海の一大强國として、その入口に關する一切のことに注目の眼を向けなければならぬ、英佛土條約はソ聯邦の直接の利害を刺戟するものではない、土耳古はソ聯邦との戰爭に自己を捲き込んだかもしれない行動に參加する義務を有してゐない、とまれ英佛土條約は平和の手段と考へることは出來ない、それは英佛が土耳古を戰爭の軌道に差入れたことを證明するにすぎない、ソ聯はその結果土耳古との間題を失ふかもしれぬといはれてゐる、しかしそれは勿論問題外である、ソ聯がこのブロツクに參加しなかつたのは平和維持の見地からである

ソ聯の行動警戒
ファッショ機關紙反ソ論調

【羅京特信】ファシスト黨機關紙レジメ・ファシスタ紙は最近の紙上に「ソ聯の行動を警戒せよ」と題する社說を掲げソ聯の東歐進出は全體主義諸國にとつて極めて注目警戒を要すべき旨を主張して注目を惹いた右社說の要旨左の通り

英佛はソ聯の歐州における活潑なる行動にも拘らず、ソ聯に對し何等の抗議も行つてゐないがこれは英佛がソ聯との戰を欲する時機が必ず來ることを信じてのことであらう、そしてそのときはソ聯が獨逸に對し最大の敵國となると信じてゐるのだらう、事實我々はスターリン書記長が何時の日か逆轉して全體主義國家を敵とするであらうことを恐れるものである、我々はソ聯國内

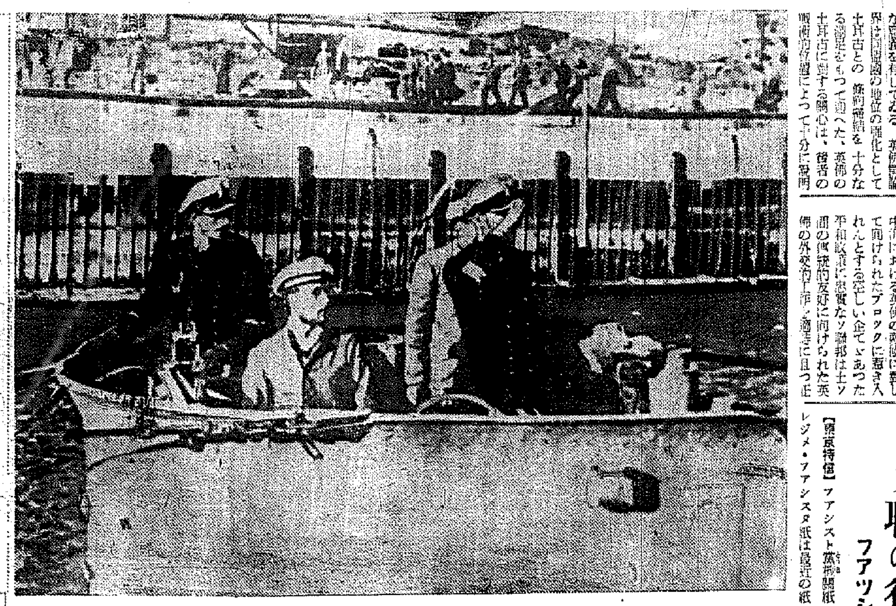

殊勲のUボート　【ベルリン同盟】英航空母艦カレッヂャス號を擊沈したドイツUボートは本國に歸還、ヒトラー總統よりその殊勳により鐵十字章を受けた【寫眞＝歸國せるカレッヂャス擊沈のUボート勇士】

大陸紛爭の渦中に
米よ介入する勿れ
獨紙論ず

【ベルリン三十日同盟】ドイツ外務省機關『ドイツ外交通信』は三十日今次ヨーロッパ戰爭に關するアメリカの態度が動もすればイギリスの宣傳に乘ぜられんとする傾向あるを難じ嘗て一九三八年ルーズベルト大統領がなした演說を引用してアメリカはこの際中立を守るべきであると強調してゐる、その要旨次の通り

アメリカの今次大戰に對する態度依然不可解極まるものがあるアメリカ官邊は他國の宣傳に乘ぜられ無意識の中に或る一定の方向に進められてゐるやうに考へられる、例へばプラント號事件の如き我々の當局に擧するの は過般開催されたパナマ會議における滿場一致の決議にも拘らずアメリカ政府が國際法に違反する一九三六年八月ルーズヴエルト大統領がニューヨーク州のシヤタクワにおいてなした演說を想起するものである、同演說に於て大統領は過去の大戰において數多き事件がアメリカをして世界大戰に參加せしめたのであつた、アメリカ國民の意思は常に他の大陸の紛爭に介入しないことである、アメリカ合衆國はモンロー主義の方向に導かるべきであると述べ更にアメリカの中立を維持し得るや否やはその肩に掛る大統領に國務長官の決意とによると強調した

イギリス荷主活動

【ロンドン三十日同盟】戰爭勃發直後の貿易の混亂狀態は漸次改善され荷動き活潑となりつゝあるがこの結果船腹需要が增加し政府の船舶統制によるスケヂュールの混亂と比例して運賃は益々騰貴してゐる、しかし船主側は危險を回避するためイギリス歐大陸諸國への運航は出來るだけ避けて極東太平洋南北アメリカ方面で船腹を活動させようとしてゐる、なほイギリス船は中立國船に比し割安であるがこれは强制の結果でイギリス船に積み込むためには厖大な條件の下に一々政府の許可を求める必要があるので外國貨物には殆んど利用出來ない狀態である、中立國船のイギリス諸港向け貨物の運賃左の通り

谷　地	中立國船	イギリス船
リーパプール	五〇シル	三二シルリング六片
ダニユーブ	三五志	三六志六片
西歐洲	三五志	
ガルフ	四〇志（一クオーター）	
アメリカ大西洋岸北部諸港	四〇志六片	
ビルマ	四二志六片	
サイゴン	四五志	

北京を語る
（八）釋尾東邦

目下支那に行くには所管警察の身元保證書を（寫眞をつけて）要する、所が邱日支那の我軍官廳より我官廳に對しなるべく支那旅行者をよこさぬやうにして呉れとの依賴狀が來てゐるといふので、警察が中々證明書を出して呉れない、尤も支那の我軍や官廳や會社其他へ就職の證明ある者は別であるが一般の旅行─視察─訪問─といふ類の者や何か仕事を目ろむとか就職口を探しに行くとかいふ類の者には容易に

◇…絶對とい　うても上い位に警察が證明を出さない。余が今回の支那行においてもこの證明書を貰ふに相當骨が折れた、余く意外であつた

それから支那に行くには種痘、チフス、コレラの豫防注射が必要だ、是がないと支那に入ることは罷りならぬといふことになつてゐる

旅費は五百圓に限定されてゐる、そうして それを安東驛で滿洲國の貨幣に交換し、更に山海關でそれを又北支の聯銀券に交換しなくてはならぬ、これが中々厄介だ

◇…事變前な　らば五六百圓あつたら節約さへすれば北京天津、濟南、南京、上海といふ風に北支から中支にかけて二週間や三週間の旅行は出來たものだが、今日では何處に行つても物價が馬鹿に高く、宿屋や自動車が馬鹿に高いから、五六百圓の金では二週間も旅行したら懷中全く空になるから、北京から南京にといふやうな旅行は出來つこない

尤も身體檢査まではしないから見せ金の五百圓以外に多少餘計に持てないことはないやうだが、堅く戒かされた

◇…滿洲行き　の汽車でも一二三等共北京行きの汽車でも一二三等共以外は持たないのが安全だ、從つて一度に暇く視察したり長距離旅行は不可能といふことになる

ボーイに金を握らせば─といふ說もあるが、事實斷言のない場合はそんな事をすると却て恥をかく計りだ、それから各地共宿屋が諦だ、北京なんかそれが一層ひどい、豫約せずに突然宿屋に車を走らせても殆ど絶對といふ程に不可能ではない、支那各地何れもさうだこれがため余の今回の旅行は相當に惱まされた、支那各地許りではない、滿洲でもさうであつたのには

◇…滿洲事變　の直後でさへも奉天なんかで宿を斷はられた事は殆どないが今回の旅行で奉天に下車し、何時も泊りつけの瀋陽館に車を走らしたら滿員で斷はられた、大和ホテルに行つても一應は斷はられたがどんな室でもいい、一晩だけでいいからといふ條件で漸く一泊させて貰つたといふやうな次第で、軍人や軍の關係者、特殊會社や企業家の宿泊が多いからしい

以上のやうな事情で、當分支那旅行は容易でない、やつても甚だ不自由だし不愉快だ、職業上よくよくのとでないと當分支那旅行は禁物だ、併し余は閑を得、觀察から飛行機で上海に行き、今度は事變後の上海南京を視察したいと思つてゐる、北京方面だけでは物足りない（をはり）

諸統制令の解說　（3）
對象の相互聯關性
廣範圍に亘り追求

前二回に亘り何故今次の諸統制令が施行されるに至つたかの理由としてその國内情勢、それ等諸令の目的及び精神に就いて槪說したのであるが、更にこれ等の諸令が統いてはそれ等の相互關係に就いても一務を試みる必要がある

これ等の諸令は前述した様にインフレーションを回避するために諸物價の昂騰を抑止することを目指してゐる

ところが諸物價は、例へば紙は紙だけで獨立して價格を有つてゐるものではない

紙の 價段を決定するものは原料パルプの價段、運賃、勞銀、俸給、事務所代、保險料其他諸費の償却費、燃料、動力費包裝費、荷造費、販賣費の他に負擔費（保管料）保險料、重役配當、資本利子（株主配當、公社債利子）配金等が加算され、更に出來上つた紙の需給關係、運貨の流通狀態等がこれに働きかけて最後の價格を決定する

だからこれ等のうちの運賃でも勞銀でも、或は地代、家賃、米代でも高ければそれだけ紙の生產費が高なり賣値も高くなる

ところがまた逆に紙の生產費が高ければ、これを使用する個人の

生活 費と、また事業用に使用する會社の事務費も高くなるから各種の製品の生產費を昂め、賃料を高くする様な影響を與へるだけでなく、一寸考へた處では無關係に思へる地代、家賃、米代等までも高める結合になるのである

更にまた今一つは例へば最近の様に軍需工事が非常に景氣が好くて何處でも勞働者が益々多數必要になると自然會社は他の會社よりも好い條件で自分の方に勞働者を吸收しようとする、それが彼方でも此方でもやられる様になると賃銀は

天井 知らずに高くなり從つて生產費もそれだけ高くなるといふ工合に需給關係からも價格を非常に高め、それ等がまた他の產業にも響いて他の產業からの製品の價格をも高めて了ふことになる

斯様な風に價格を決定する要素は相關的に絡きかけて他を高め己を高め或は反對に己を安くしまた他をも安くするといつた關係に置かれてゐる

それ故物價を安くするためには出來るだけ廣範圍に要素を求めそれ等の價格を抑へる必要があるので、今次の

統制 令に於ても物價等統制令で一般物資の價格を出來るだけ廣い範圍に亘つて抑へようとしてゐるし、地代家賃統制令では借地代、家賃は勿論、に案代に至るまで統制を加へ、また賃金臨時措置令では勞銀その他を、會社職員給與臨時措置令では昇給、賞與、

手當は勿論勞へやうでは一般事務費に關すると思へる様な支出にまで制限を加へることになつたのである

がこれ等の諸令の適用される對象は前述した様に相互に相關聯し合つて一つの全體を築き上げてゐるからこれ等の諸令は個々別々ではあつてもその實施上に

若し 相互の緊密な調整が出來てゐないとこれ等は相互に他の圓滑な運行を損ね合ふことになり、ひいてはそれが全體に響いて思はざる失敗を招來することさへあるから、實際問題としては非常に多くの困難を伴ふのである

例へばここに賃金なり會社職員給與なりは非常に巧く統制が遂行された場合でも、他の價格なり、地代、家賃なりの統制がこれに伴つて巧くいつてゐないと賃金勞働者や俸給生活者は非常な生活不安に陥り、極端な場合には社會不安を釀成することにもなる

また 今度はその反對に價格なり地代、家賃なりは非常に巧く統制が出來ても賃金なり會社職員給與なりの統制が同様に巧くいつてないと過當な購買力は市中に氾濫して、やがてはインフレ的關係の材料となる

斯様な工合であるから賃金や給與をどの程度にまた家賃、地代をどの程度に、價格をどの程度に統制すれば好いかといふことは實際問題としては、その決定された點を銃後の全員が實行するのと同じ程度に、否或る場合にはそれ以上にむづかしいことなのである

それ 故當局としては非常に慎重を期しつつ、勵勞銃後の全員に對し特に良心的にこれに協力することを要望してゐるのである

而して次ぎにこれ等の諸令が法令として實施される地域は内地、朝鮮、台灣は勿論關東州及南洋にも及ぶのであるか、關東州はそのまゝの法令に施行されないとしても

の精神においては何等異るところはない、以上の諸令に準じた措置が講じられる譯である

然し實際問題としてはこれ等の精神を以て貫く措置は右の地域は勿論のこと更に廣く東亞の全地域に亘つて施行される必要があるのである

とい ふのは日本の經濟は他の滿洲國、支那大陸と非常に密接な關係を有つてゐるから日本においてのそれ等の諸令の效果を期待するにはどうしても他の滿洲國や支那大陸においても同樣の措置が講じられないと所期の如き成果はあげ難いのであつて、殊に目下進捗中の新秩序建設が今後進捗するに伴ひ、資材の交流が愈よ頻繁となるからその必要は益々切實なものとなるのである

それ故早晩滿洲國は勿論支那大陸においても親日中央政權の樹立に伴ひ日本の措置に順應して適宜の措置が講じられることとなるであらう（をはり）

北鮮電氣社長
來月總會で決定

十一月一日成立する北鮮の電氣合同會社の社長人選については總督府一任となつてゐたが右社長の椅子を繞つて暗中飛躍が行はれ事態は頗る紛糾するに至つたので總督府當局は右人選の斡旋方を斷念し當事者間の妥協決定に任すことゝなつた、かくて右社長問題に關する限り右道、滿水、小倉の三派對立に更に拍車をかけることとなり紛糾狀態を以て爭ふことになる形勢であるが問題は十一月十五日の臨時總會までに決定せねばならずこの成行は頗る注目されるに至つた

南鮮合電總會

南鮮合同電氣會社では三十一日午後一時から同社に於て第四十三回定時株主總會を開催し一、諸決算並利益金處分案承認の件

二、元勞官役貪重瑠良氏に對する退職慰勞金贈呈の件

三、社債参百萬圓募集の件（設備費、諸大出社債低利借替のため）

等を附議第一項は原案通り可決、第二、第三項は取締役會一任、株主配當は一割四分に決定した、利益金處分左の通り

◇當期純利益一、一九〇、九五二圓▲前期繰越利益一四三、七五五▲合計一、四三四、七〇八◇この處分▲法定準備金六五、〇〇〇▲退職手當積立金三〇、〇〇〇▲役員賞與一〇〇、〇〇〇▲株主配當金（年一割）一、〇八四、一五〇▲後期繰越利益金一五五、五五八

ソ聯情報

赤軍の秋季大演習

【モスクワ】極東赤軍はノモンハン事件停戰協定成立後秋季大演習を開始したがその中第二極立赤旗軍に關しタス通信は左の如く報じてゐる

第二獨立赤旗軍の秋期大演習は十月一日終了し、本年の演習は例年に見ない優秀な成績を擧げた、特に本年に於ける演習には非常に複雜な條件を持ち、參加部隊の行動は困難を極めたのであるが、これを見事に克服することが出來た、或る部隊の如きは一日四十粁の行軍をなしたる後長時間の困難な攻擊任務を遂行して陣地を確保する如き成績を擧げ、攻擊軍は概して優秀な成績を擧げた

壓搾瓦斯裝　備車

近着のプラウダ紙の報道によればグローズヌイ及びバクーにおいて目下二〇〇台の自動車に對する壓搾瓦斯の裝備を行つてをるが、右の中一〇〇台はジース五號トラック、八〇台はガアス・アー・オートトラック、二〇台はエム一一號乘用車であると

米大豆輸出新記錄

【シカゴ三十日同盟】最近にかけるアメリカ大豆輸出市場が記錄破りの盛況で各方面の注目を惹いてゐるがこれは戰爭勃發以來歐洲向大豆の供給が杜絶してゐるためであるといふ、而して本年度にかけるアメリカ大豆の輸出は一千五百萬ブッシエルであるがこれに比し昨年同期に於ける輸出は二百六十萬ブッシエル一九三七年度に於ては百三十萬ブッシエルであつた、一方本年度に於ける生產額は八千萬ブッシエルと見積られるがこれを昨年度の五千七百六十六萬五千ブッシエルに比較すると著しき增を示してゐる、尙この歐洲向輸出に關しては大豆より爆藥を製造する方法が發明されたためであると云ふ噂があるが輸出業者は餘りこれに對して信を置いてゐない

棉花出廻り新記錄
前年成績を遙かに凌駕

朝鮮の棉花共販出廻りは昨秋を過ぎた頃から西海道安岳の如きは一日十二萬斤といふ記錄的出廻りを見せ、十月末現在各道における出廻りは大の如く昨年のそれを遙かに凌駕してゐる、この調子で行けば三南北道方面も例年より早く出廻りを終了し、總出廻り高は本年同期一億一千萬斤を突破するものとみられ、目下出廻り中の各道の狀況次の如し

	本年十月末迄	昨年比增
京畿	一〇、〇〇〇	八、九〇〇
黄海	八、〇〇〇	一、一〇〇
江原	三、〇〇〇	一、二〇〇
平南	三、〇〇〇	二、三〇〇
忠北	四、八〇〇	七、八〇〇

これに對して信を置いてゐない

肥料叺增產

叺に於ける昨年十一月以降本年九月末迄の叺の生產狀況は肥料叺三千二百萬枚、穀用叺二千七百萬枚の生產があり、穀用叺は昨年より五百萬枚減じたが、肥料叺は昨年より千七百萬枚增產を見た

之は輸出入臨時措置法にて價格が一定となつたため農村の叺繊が製造の不安がなくなつたことによるものである

しかし本年は肥料叺が滿洲方面に一千萬枚も輸出する關係もあるので、叺代用として愈頗な需要を呼びつゝあるので、昨年より少くとも七八百萬枚の需要增加は確實と見られる、依つて肥料叺は絕對に過剩を來さぬが却つて穀用叺が米の不作等もあり持越しとなるのではないかと見られる

放射線

【秋田】…小坂町瀬内瀬山でクニ合以上は吞んでならぬ〃と節酒同盟締成以來、貯金はできる、酒ゆゑの事故皆無といふ一石二鳥の好成績をあげてゐる

【宮城】…源氏香の名所靜遠村木戸口が天然記念物に指定された、縣當局社の郷蚕總も、清鑑城址の大島も

【愛知】…〃酒の一滴は血の一滴〃と聞町役場で町長から書記までへお觸令

【滋賀】…甲甲町の非外吉氏長男武比古君（こ）は五尺九寸、廿五貫近自、果來の關取めざして出羽海部屋へ

【京都】…西本願寺と北支の日本興亞學院との間に法縁が結ばれ近く六金色の梵鐘寄贈を贈る

【大阪】…無花果の葉からサントニンを生産する畫期的な新製法が生まれる、大阪市立衛生試驗所の歸原國男技師の發見

【岡山】…〃酒の村氏〃と呼ばれて有名な酒造り男が、酒の季節を控へて、内地各方面、朝鮮、滿洲へ働きに出る、今年も四千人にはのぼるであらう見込み

【佐賀】…北川副村古賀幸一さん方の畑で長さ一尺、周六寸、周圍一尺八寸、重さ四百匁といふ大きなお化けみたいな茄子がとれた

【滿洲】…滿洲國大同學院並びに關和會主催の日本研究旅行團滿鮮部中堅青年四十五名が六日新京を出發する

【北支】…〇〇治樂談會村民が運城で戰死した皇軍の忠魂碑の除幕式を行つた

【南支】…廣東市掲載民公園内に御神體の移轉鎭座を了へた廣東神社第一回祭典、一日から三日間に亘り盛大に行はれる

資金損失補償
申込み殺到

中小商工業者救濟のため本府では中小商工業資金融通損失補償制度を設け十月初旬から實施中であるが之が貸付申込みは殺到し十月一杯で既に八萬圓を突破する盛況を見せてゐる

工事入札メモ

〔豫告〕

◇遞信局　一、京城無線局舍新築（指名）一、中安局舍新築（指名）官川工務店、岡部總太郎（明日）十一月六日午前十一時入札

◇平安南道　一、順川郡順天部新倉小學校增築一、順川郡原隣小學校増築近日中指名入札

◇平壤建設事務所　一、平壤府警察事務所新築（指名）水谷組、緒方組、多田組作（明日）十一月四日

◇平壤府　一、平壤職業學校增築（指名）一、平壤職業學校官舍新築近日中

〔結果〕

◇京城府　一、高級鑄造工場（承了宇實五〇〇一五〇坪　一萬外（落札）一萬七千四百三十一圓九十七錢米井商所、一七、四三五、五九三〇井物產一八、一四九、九一　弘中商工

◇京城府　一、九宮里淨水池事務所新築（競爭）一萬二千一百圓三宅組

夕刊後の市況

◇…商取實物相場

朝鮮石油六九圓六同新二九圓八一四〇圓一一一陽開發二一圓八大同鑛産二六圓一新潟鐵業一六興九滿鐵七五圓丁小林鑛業新二四圓四京春鐵道一四圓三五一四圓五〇弘中商工七〇圓五

手術不要の新治療劑
痔
ヘルミチン
脫肛痛の肉芽促進・表皮形成に卓効ある本劑は内外痔核・痔出血・脫肛痔瘻・其の他一般潰瘍に對して消炎鎭痛に偉効を發し自宅療法の好適劑として盛んに使用されております
坐藥　〇・五〇　〇・二〇　一・〇〇
軟膏　〇・五〇　〇・八〇　一・〇〇

服み易い肝油精劑
鱈肝臟・牛膽汁配合
ネオ肝精錠
早く肝精御試用見本並に冊子〃新醫學讀本〃無代進呈
藥價低廉　三〇錠　一・〇〇　一〇〇錠　八・〇〇　三〇〇錠　一五・〇〇　他に粉末もあり
發賣元　株式會社藤澤友吉商店　大阪市東區道修町　東京市日本橋區本町

貧血　結核
胃腸　治療　豫防
本劑が從來肝油の擧げ得なかつた驚異的效果を誇る所以のものは胃腸機能を害せず然も脂肪の吸收頗る良好にして下痢を伴はず卓拔なる造血能を有し結核其他病源菌に對する抵抗力を增强せしめ榮養を充實して体質を一變し
貧血・結核
慢性胃腸病
佝僂病夜盲症
一般虛弱体質
等の治療と豫防に即應の效果を發揮するに外ならぬ！

第十回明治神宮國民體育大會

第三日

光榮の劉(一般)宋(延禧)兩君
天覽自轉車競走に詮衡

【東京電話】天覽競技自轉車一般に光榮の選手は卅一日左の如く詮衡發表された

▲一般 劉讃桂(朝鮮)、梅澤儀(満洲)　▲學生、新井盛(法政)宋壽日(延禧)

半島双輪斷然優勢

【東京電話】

▲競走車(一般男子千米速度決勝)
一着 劉讃彦(明大)一分三四秒　二着 金(朝鮮)一分
▲競走車(一般男子一萬米速度決勝)
一着 金(朝鮮)一六分一二秒五　三着 申(明大)
▲學生自轉車一般男子二千米速度競走決勝
一、劉讃桂(朝鮮)3分22秒4　二、森田(岐阜)3分24秒　三、泉辰之助(和歌山)3分25秒一四
▲中等學校野外綜合行軍競走(タイムレース)
一六分十三秒六 五着 宋(延禧)

努力の賜物
優勝の劉君

【東京電話】神宮大會第三日目の呼物競走自轉車競技一萬米速度に斷然他を壓して第一位を占め更に國際競技五千米速度競走にも天晴優勝して朝鮮のため氣炎の氣を吐いた朝鮮代表劉讃桂君は、京城徽文普通學校卒業後京畿道昌寧の光電氣會社の選手として從業、既に數年の經驗を持つて自轉車部分品に勤務、勝ち抜きの如く語つた
本日調子は上乘でベスト・レコードを作ったのは僕にとつて非常に愉快です。この日の好結果は昨年から懸命の精進に邁進して一生懸命に練習しました努力の賜物です

スパルタ勝つ
男子籠球

【東京電話】男子籠球第三回戰
▲府縣對抗男子中等二回戰
朝鮮(スパルタ)55 (32 23 | 16 15) 31 埼玉(浦和)
朝鮮(平壤中)52 (32 20 | 16 11) 27 大阪(北野中學)

排球好調

【東京電話】排球は明治神宮外苑の籠球場で開かれた男子(排球)一般は京城が二―一、二―一―一で
▲大學高專對抗四回戰 慶大 4―1 京城高商

家門の誇り
宋君元氣

【東京電話】自轉車五千米決勝に出場し優勝した宋壽日君(二〇)は京城延禧専門學校に學ぶ自轉車の好きな青年で、今度は第二回目の出場で好成績を擧げたので家門の誇りとして元氣で語つた

▲柔道 ▲一般府縣對抗一回戰 京城選抜 相撲部 ▲相撲【東京電話】相撲部第一回戰知(雄新中學)と對戰する

硬式庭球

【東京電話】硬式庭球第三日は快晴にめぐまれた三十一日午前九時から田園コート一般男子シングルス二回戰以下一般女子シングルス二回戰を行つた

▲中等學校男子シングルス二回戰
開城(甲鳴)6―4、3―6、6―4 西田(京城)
川谷(京城)6―3、6―0 大野(岐阜)

卓球

▲一部男子シングルス二回戰
吉田(富山)2―1 金(朝鮮)
周(朝鮮)2―1 肖振(福岡)
▲同二回戰
金(朝鮮)2―1 川上(愛知)
▲一部女子シングルス二回戰
保原(京都)2―0 平(朝鮮)
▲男子二回戰
李(朝鮮)2―0 片岡(岐阜)

軟式庭球

▲府縣對抗男子ダブルス準決勝
朝鮮 3―2 奈良

劍術

▲在鄕軍人支部對抗第二回戰

咸興快勝
一般對抗蹴球

【東京電話】一般地域對抗準決勝は卅一日午後一時から神宮外苑競技場で擧行された
咸興 5 (1―0 | 4―0) 0 麗澤俱

城大對九大
定期劍道戰

京城帝大劍道部と九大劍道部の定期戰は十一月三日京城で擧行することになった

漕艇開始

【東京電話】漕艇第一日卅一日午前九時から荒川尾久艇庫で開始

運動界消息

▲柳澤忠夫氏(ロスアンゼルス大會陸上選手)卅一日新京より「あかつき」で入城、朝鮮ホテルへ

京城貧打に敗る
太田雄飛貴重の一點

【東京電話】野球一般準決勝太田對京城戰は卅一日午前十一時五十分から神宮球場で開始
京城 000000000 0
太田 000000010 1

けふの神宮競技

【東京電話】一日(水曜)
▲ホッケー、全國地域對抗決勝(八時外苑競技場)
▲ラグビー、青年團對抗準決勝(十時外苑競技場)
▲陸上競技、一般男子豫選(九時神宮競技場)
▲相撲、青年團府縣對抗及び個人試合(九時外苑相撲場)
▲籠球、一般男子、一般女子、男子中等校、各府縣對抗準々決勝(八時國體館)
▲體操、一般男子、一般女子體操(八時外苑體操場)
▲滑艇、一般國定競艇
▲硬式庭球、一般男子中等、壯年(十時田園コート)
▲軟式庭球、大學、高專地域對抗、壯年個人選手權(八時日比谷コート)
▲卓球、日本式一般女子、青年、壯年各個人試合(九時麻布小學校)

本社寄託獻金

國防獻金
卅一日受付
一、壹圓也
累計金七萬六千五百六十圓
五錢也

皇軍慰問金
一金壹百圓也
京城府三坂通
累計金八萬四千八百八十七圓
四拾七錢也

總計金拾六萬壹千九拾八圓七拾貳錢也

この体力!

溢れる元氣、漲る力……それが戰時下の國民に先づ要望されるのではないでせうか。長期戰最後の勝利はわれ〳〵國民の體力が左右すると言つても過言ではないからです

米飯が日本人の體力を養ふ糧として何にも優る食物である事はいま更言ふまでもありません。然し惜しいことには米を精白するためビタミンB複合體を殆ど含まない缺點があることです。
即ちこの榮養素の助けなしでは米飯を充分に消化吸收して血や肉にすることは出來ないのです。胃腸の機能を弱め體力を低下します。勿論、長期に亙る頑張りなど思ひも及びません。
然し米飯の缺陷は酵母劑エビオス錠で容易に補正されますビタミンB複合體を最も濃厚に補ひ米飯を完全に血肉化して、われ〳〵の體力をいつも最高に保たせるからです。

エビオス錠

三〇〇錠…一圓六十錢
一〇〇〇錠…四圓八十錢
粉末もあり

大日本麥酒株式會社
田邊元三郎商店
田邊五兵衛商店

法人登記公告 光州地方法院原州支廳
商業登記公告 大田地方法院忠州支廳
法人登記公告
商業登記公告 京城地方法院議政府出張所
商業登記公告 京城地方法院廣州出張所

家庭

十一月の家庭暦 キミチの季節
兒童榮養週間と七五三

菊花の薫りも眞にいよ／＼晩秋の感を深くして朝夕の寒さもます／＼加はり加へて來る、北鮮ではもう雪を見、紅葉の南はかなきを歎ぜしめるが氣候的に見れば十一月は時雨もまれに、氣候的に小春日が續く日一日と山の肌が冬の粧ひを濃くするにつけ氣の毒な旱魃地方の窮民がしのばれる、今年は旱魃だけに畑物まで不作であつた

だが中旬からは忙しいキミチ漬のシーズンが始まる、ことしこそ主婦達の腕の揮ひどころ、今年こそ材料を吟味して美味しいキミチを漬けませう、この月は中旬からぼつぼつストーヴの用意、だが戰地の皇軍を偲び、なるだけ焚付ける日を延ばすことにしよう

十一月は菊にゆかりの深い數々の催し出がある。三日の明治節、誕々方々における自慢の菊花大會など、また、今年こそ支那事變で御取り止め遊ばしたとはいへ上市の觀菊御會も御催し、この月は月の宮中御恒例の御行事であつた

一日 早くも新嘗が奉出され、また一方全國に獻嘗祭が行はれ一週間を國民精神作興週間として擧げ子ならずとも一般市民には興味深く親しむ機會を作つてゐる

二日 天皇陛下には畏くも第十回明治神宮國民體育大會に行幸遊ばされる、國民體位向上を叫ばれ、その社會施設の整備を要するとき 陛下行幸遊ばされての體育御奬勵の思召しと拜し恐懼にたへない

三日 明治節、明治神宮祭、明治大帝の御聖業を偲び奉るとの佳き日全國體育デー

八日 江戸名殘りの酉の市がある、熊手を擔ひ縁起を祝ふ風俗は、既に吉原、新宿、洲崎、品川に賑ひのも昔を物語る ふいご祭もこの日である

十日 國民精神作興詔書渙發記念日

十一日 世界大戰平和克復記念日、但し世界はいまや大動亂化せんとしてゐる、第一次大戰より二十五年、次ぎの平和克復記念日はいつの日か――

十五日 七五三祝、兒童榮養週間、中山法華寺の齋式

二十一日 青年記念日、東西本願寺にかる報恩講、大阪神農祭

二十三日 新嘗祭

三十日 消防演習、防火デー、交通安全デーなどの催しも、やうやく歳末めき、人の跫音もややあわただしさを加へてくる

さて園藝の上では越年植物の捕肥、秋咲草花の球根掘上げなどがあるが朝鮮ではフレームを作ると草花を越年させることが出來る、十一月に朝鮮で美味しい魚はマグロ、タヒ、レンコ、ブリ、ニベ、マナガツオ、フグ、サヨリ、コチ、カレイ、サヨリ、メヂウヲ、イサシ、アヂ、ホウボウ、タラ、メンタヒ、カキ、ナマコ等

洋裝喪服の心得
黑の絹が原則です

▼近頃は、觀死者の弔問その他の近親知人の不幸のみでなく、喪服を着なければならない機會が多いが、普段洋裝をしてゐる婦人なら、和服の喪服を作つておかなくても、洋裝の喪服で向へばよろしいでせう

▼そこで洋裝の喪服とは、どんなものを着ればよいのか、おしらせしませう。喪服は、訪問着と同格の禮服で、型はアフタヌーンドレスと同じでよろしいのです

▼色は、光のない眞つ黑な絹物が正式とされて居り、喪主や近親は必ずこの正式な服裝を用ひねばなりません。同時に、靴、帽子などもすべて黑の一色にし、ベールをかぶるのです

血族でない若い方達が單に葬儀に列席する程度の場合には、黑に他の色をあしらつたものでも、黑に近い地味な色物でも差支へなく附屬品も之に準じて用ゐてよいのです

喪主は喪主、近親、會葬者ともやゝ長目にします。和服の喪服を喪黑に染めて一枚作つておき飾りやその他の附屬品を取外し出來るやうに仕立てておけば、訪問用と喪服とに兼用できて重寶です

寫眞で說明しますと、Aは喪主の方にも一般會葬者にも向く上品な喪服で、小濱ちりめんの黑の羽織などで作るとよい 胸飾りやバックルはなるべく小型にしますが但しこの胸飾りを派手な肌色の大きなものにすればこの型のまゝ訪問着に用ひられます

Bは、喪主用の莊重な感じのする二重スカートの喪服で、バンドは、若い方は結び下げ年配の方はバックルにします

Cは、和服には訪問着に向く上品なワンピースです。大きな飾り花をつければ、若い方の外出着としてもよく似合ひませう

木炭の節約は火鉢の灰から
古い灰は火持ちが惡い

今年は木炭が著るしい不足を豫想されてゐますから、燃料の節約はもちろんよい炭を賢く買つて、經濟的に使用せねばなりませんが、炭の節約には、火鉢の灰も重要な關係があります

（そこ）で火鉢は先づ古い灰をすつかり出して、新しい灰と取かへて下さい、古い灰が火持ちが惡いのは誰でも經驗することですが、これは炭が燃えるのに必要な酸素の供給が古い灰では圓滑にゆかないからです

即ち、古い灰にかたまりが出來るのは、灰の成分中のカリウムやナトリウムが水分に遭ふと容易にかたまる性質をもつてゐるからです、かたまりの多い灰の中で炭を燃すと、かたまりの間隙から酸素がどし／＼供給されるので炭は早く燃えてしまひます、反對に、炭を灰に埋めておくと、今度は粉になつた灰の層は、空氣を通しにくいので炭は立ち消えがしやすくなります、新しい灰は粒が少さくふわりとして輕く、間に空氣も澤山含んでゐますから、灰を充分にかけておいても、炭火はほどよく酸素を供給されて適當に燃えるのです

（また）灰は藁灰が輕くて火持ちがよいから瀨戸物の火鉢には下まで熱が通らないやうに、一番底には石灰を入れ、その上に藁灰を入れます、併し、木製の火鉢の場合は、藁灰だけですと熱の傳導がよすぎて木が焦げる心配がありますから、石灰と藁灰をまぜて使ひます

ともあれ、灰は毎年新しいものと入れかへて、日常も固りが出來ないやうに、いつもさら／＼と柔かい灰を入れておきますと、一冬では、炭の消費量はよほど經濟になるものです

御祝の花と贈り花の心得

（昔）からお祝ひの場合には『こんなお花がよい』とか『いけない』とか或は凶用の節には『どんなお花を活けねばならん』とかいひましてなかなか難しいことをよく皆様方に聞かされるでせう、然しこれは我々祖先の古人の話でありまして、大自然の所産である植物にとりましては甚だ以て迷惑千萬なことかと存じます、今日我々はどんなお花でも良それが新鮮であつてくれゝばよろしいと思ひます

然し慶用の事につきましてはとかく縁起を忌む方々が注目になさいますので、永い習慣上目障りでないやうですし、御注意に神經をつかはれる譯で御座いますから好む花ぐらゐは常識的に皆様知つて置いて頂きたいと思ひます 隠れなき草木によりまして我々は慶用の意をなほ一層表現したいと思ふのですから祝儀の節は華やかに凶用の場合は上品に素直であつて欲しいものです、神花の場合ばかりでなく贈り花も無論のことです折角に色々の花をひこめて贈つたが一寸した不注意のため反對の結果になつたといふ事はよく世間にあるものです

（先）年私は上京の節知人よりこんな話を聞いたことがございます、知人はお友達の御母様が病氣で御入院なさつたので心こめたお花の數々を贈つた處「縁起でもない、葬式花の樣で見るのもいやだ、早く捨ててくれ」とのこと、それ以來友とも絶交と聞きましたが、折角の心づくしも却つて仇となつて何んにもなりません これにはお花の好き嫌ひもありませうが病氣の御頭も原因してゐることと存じました 我々はこんなとのないやうによく心して贈りたいものと思ひます 草木はこの世に出て暑さ寒さにも敢然としてたゝかひ或はたへしのび何んの不平不滿もなく四季それぞれの折に咲く、その容姿は清淨そのもので聖人君子は斯のやうであらうか、或は御佛の姿にもたとへよいであらうかとも思ひます

（か）ういふ草木ですからどんなのでもよろしいのですが人に贈つて或は客を迎へるにあたつて不快の感じをあたへてはいけない、そのためには、散り易いもの、棘のあるもの、毒のあるもの、有毒な草木、散り易い花、あせ易い花、早く水の下るもの、花や葉の惡いもの（椿花、山吹、芙蓉花）下り花（藤花）返り咲きの花、折れ枝、折れ葉、破れ葉、返り枝、傷み花等は絶對お避けになつて頂きたいと思ひます（京城みどり會々長[illegible]氏談）

結び方で 復活したリボン
うひうひしい感じ
極く落着いたお髪の調和は

最近リボンが復活して來たやうですが、結びつける場所がピッタリとこなくて折角リボンだけが飛び離れてそぐはない目立ち方をしてゐたり、取つてくつつけた樣な感じで寧ろ造花の方がよからうにと思はれる方もあるやうですからリボンのピッタリした結び場所のことについて申上げて見ませう

リボン はあながち小間物やさんに賣つてゐる定石のものでなくともマフラのはし切れとか、洋服の共布だとかといふやうなものの方が寧ろ氣がきいて味があると思ひます、よく小間物やさんの店頭用のものをそのまゝピンでつつこつこつにさしていらつしやる方がありますが、リボンは本來結ぶところに味があるのですからあれは結んだ方がいゝと思ひます、リボンとリングの輪へリボンを通して結んだり髪のカールをリボンで輕く結はへて結んだり、寫眞のやうに昔々の味に近代感覺を盛込んでリボンでクラシカルを强調するものも惡くないと思ひます、リボンも無地鹽子にペンテックスで更紗模様の何か書いてあつた樣ですがとても、變つた感じがしましたので御紹介致します、刺繍を取り入れたりするのも面白いだらうと思ひます

寫眞の お髪は極く若い人の髷で前髪を三段に取つて結んだもので、ひたりとまはりに少し、カールし髮を日本髪の前髪のやうに頭の眞ン中より少し手前に黑元結でくゝりその毛先は後の毛と一所にとかしてリバースロール（内巻）してあります、元結でくゝつたところにリボンを結んだもので、その感じ丁度明治時代の女學生のお下げの感じをモダンにしたやうです（京城明治町[illegible]美容院）

愛國日に愛國旗
青年教團で制定

愛國日

各種記念行事が時の經過とゝもに忘れ勝ちである際、長期戰下に特に國民一般から生活の記念日として益々愛國精神の發揚に邁進しまして目的を徹底するために京城青年教團の手によつて「愛國旗」が考案されました、[illegible]これによつて興亞奉公日の意義を徹底したいと思ひます、京城府町三ノ九七青年教團事務所に申込めば、各團體に一旗づつ無料で贈呈されることになつてゐます

談話室
支那人醉ばらふ

支那人と云へば酒に醉はぬ人種、日本人みたいにフラ／＼醉つて街を歩くのは一寸世界中に見當らないと思つたら、此程ニューヨーク州マンハッタン刑務所にチャン・コンと云ふ男が泥醉して捕へられ、支那人で初めて泥醉して捕へられた。ところが彼氏金を拂はずに刑務所へ入りますと云ふので二日間の刑を申渡された

鮒の甘露煮

鮒は先づ白燒にしてから、天日に乾して一日ぐらゐ枯らします。次に笹の葉か竹の皮を敷いた中で、番茶の煎じ水で軟く茹で、醬油と水飴を加へるやうにします、骨も柔かく弱火で煮込み一煮上りましたら、鮒の骨まで軟かくおいしくなります。鮒ばかりでなく、鯉、鯊、それに干鱈などもかうすれば美味しい甘露煮になります

おやつに 酵母菓子 ビスコ
慈母の味
偏食を補ひ グン／＼伸ばすヴィタミンを含む
一ケ 十錢
グリコ株式會社（東京・大阪）

内科一般 特ニ呼吸器、心臟、胃腸 血液諸檢査、レントゲン科
佐藤内科 病室完備
院長 醫學博士 佐藤小五郎
京城本町 電話（本局）二八八八・一八四四

正式 國旗
國旗一切 製造調進
京城 大久保商店

京城府永樂町二丁目八十七番地
酒井婦人病院
院長 七島赤道
電話本局二〇〇一八番 自宅（本）二三〇二番

色白く美人になる秘訣
シミ、ソバカス、アザを取り、色白の肌にする法

▲アメリカでは人口の三割が白人、三割が黑人、四割が混血人種であるために、皮膚の色の相違が因で起る政治、社會、經濟上のイザコザを除くために、スタンレー、キャリ、デービスの三博士が皮膚を白くすべく苦心研究の結果、白人も黑人も生理的には皮膚の外觀に無數の細胞があつて、只異つてゐるのはその細胞から夾雜ある脂肪質が常に排泄されてゐるからです。その細胞と脂肪とが外氣に觸れて色が黑くなるのです、此の實驗に基いて創製されたのがあかのはね「フリツクルローション」です。實驗として黑人に使用して黃色にまでに變化させたといふ驚嘆すべき事實があります。

▲あかのはねフリツクルローションは在來十年、美容醫學の研究を續けられた先年歸朝されたドクトル理學士渡邊毅先生苦心の傑製になれる最新最高級の美容料で、皮膚の色を白く、肌を細かに化し、肌毛を薄くしますから、洋裝の方や毛深い方の胸の化粧に理想的です。病後産後等で身體の一部が特に黑くなつた時にも、本品の御使用によつて忽ちもとの白さに戻ります。日焼け、雪焼け、白粉焼けの豫防、恢復にもソバカス、シミ、アザ取にも著しい効果があります

▲使用法 良質の石鹸で洗顔後、脱脂綿に浸し輕く塗布して下さい。すり込む必要はありません。尚姉妹品「アンテリンクルローション」を御併用下さい

一度で何等の刺戟も無い。いゝ香で、明日の活力の美と若さを増大します。眼、鼻、口等に入つても絶對副作用を起しません。

▲姉妹品アンテ・リンクルローション これは歐米の最も權威ある美容整形外科で用ひられてゐるローションでありまして、皮膚細孔を收縮する作用を致しますので、脂肪の多い白粉のノリの惡いお肌に良く、且つ發汗作用の働きをおさへますから、皮膚病に冒される事も無く、ニキビ吹出物等を防ぎ、皮膚を緻密にし、美化すると同時に小皺を防ぎ、若々しきお肌にいたします。お化粧下に、お風呂の後、マッサージの後で脱脂綿に浸し、皮膚によく浸み込ませますと、皮膚を收縮させ、小皺も取れ、すべ／＼したお肌にいたします。

▲今や東京の各一流美容館で最高級優秀品として非常に愛用されてゐます。是非一瓶を御試用されんことを切にお奬め申上げます。

▲定價 シミ、ソバカス、アザをとり高雅明朗美を増す「フリツクルローション」二圓、「アンテ・リンクルローション」一圓

▲全國有名各百貨店化粧品店藥店にあり品切の節は左記へ御申越下さい

東京市澁谷區榮通一ノ二七
あかのはね高級美容料本舗
レッドフェーザー理化學研究所
電話澁谷（46）三七九〇番 振替東京一六〇二九三番

阿波共同汽船出帆
大連、天津線
長山丸 十月卅一日午後入港 十一月一日午前出帆
第二洋丸 十一月二日午後入港 十一月六日午前出帆
雅美丸（旅客御斷） 十一月四日午後入港 十一月八日午前出帆
代理店 野口商會 電話二四・一七三番

嶋谷汽船出帆
[illegible]
嶋谷汽船株式會社

最も經濟な電球とは
明るさ豊富
電力を無駄につかはない
確實に永く保つ
この三つの特質を生かしてゐる電球です

ナショナル
國産電球 ナショナル
ナショナル電球株式會社

日の出を拜む ノーシンをのむ それで一日爽快

本日 虫下し マクニンデー
國民の七割までも蛔虫が居る
マクニン服みませう月に一度は
なぜマクニンが推奬されるか
①効力が強大で完全に驅虫し得るから
②虫が死んで出て不快な感がないから
③絶對に副作用や中毒作用がないから
④多量の服用も連續服用も安全だから
⑤下剤の必要なく甘くて服みよいから
株式會社 藤澤友吉商店

精力強進劑 蔘茸トニク

フンドータカの あるところ 聲價愈々高し
仁川 高杉醤油醸造場

本店 京城府南大門通一丁目十四番地
株式會社 漢城銀行
頭取 野田新吾
支店 出張所

美味滋養調味料
カゴメ ケチャップ
料理のうまいのはこれだ
何れの料理にもかけておいしく
温い家庭のチキンライスにもなくてはならぬ調味品
食料品店百貨店にあります

カゴメソース本舗
愛知トマト製造株式會社

中鮮京日

京畿道通信網
仁川支局(電話三五七番)　開城支局(同四一五番)　永登浦支局(同三一六番)　水原支局(同三二一番)
長湍、汶山、江華、廣州、平澤、驪州、通川、安城　各通信部

輸入杜絶なら栽培だ　ホップの自給自足
始興郡、咸北へ調査員を派遣

【永登浦】從來ドイツから輸入してゐたビール醸造用のホップは歐洲動亂による輸入杜絶の惡目に遭ひ、各ビール會社ともかねてこれが對策を檢討中であり、一方ドイツの輸出先でもシベリヤ經由等輸送路につき努力を續けてきたが、歐洲動亂が繼續する限りドイツよりの輸入は絶望視されるに至つたので、ことに於てビール協會では今回新しい試みとして米國からホップを輸入することになるかも知れないと傳へられてゐるが、始興郡麒麟麥酒會社ではこれに代る國産ホップの自給自足を目指しこれが栽培事業を期して近く咸北地方に調査員を派遣し栽培法、取扱法等につき調査を行ひ遲くとも明春からは實際に乘り出すことになつてゐるが、これが栽培成功の曉にはせめて永登浦管内のビール會社の需要を滿し得るものとしてこの大企畫は注目されてゐる

報恩講嚴修
邑内誓願寺で

【淸州】邑內誓願寺では親鸞の命日に當り廿七日から廿九日まで報恩講を嚴修

金塊密輸　實に六貫
事件益々擴大

【開城】開城署では先に府內滿山町雜貨商等一味の金密輸事件を檢擧したが同署ではその後の取調べによると京城府花洞町一三八金昌壽(三五)外十名の一派が六貫三十匁の金塊を北支方面に輸出してゐた事實が判明するに至つたが更にこれに聯絡を得て平安北道國境地帶に出張した刑事數名を非常配置に出動せしめ關係者數名を逮捕、この外に關聯關係者を取調べ中であるが不日送局することになつた

窃盜男お繩

【仁川】京城府新堂町窃盜前科三犯林東煥は仁川府内で四日頃ごろから十數回に亘つて窃盜を働き酒色に耽つてゐたが、卅日桃山町公設グラウンド內を徘徊中仁川署員に擧動不審として逮捕された

空前の激戰！
全州府議選擧

【全州】府議戰は矢繼早の立候補で自治選擧の特異性を發揮し廿九日の日曜日は絶好の行樂日和にも拘らず、現議員の松本國市氏をトップに內鮮各二名死合計四名の立候補届出があり、全州專賣局等係の日曜日を台無しにしてしまつた、現在の立候補者は合計廿八名で、遂に定員一名を超過し、なほ現議員及び新顏で出馬を噂されてゐるもの數名あり、この分で進めば三十名は突破する情勢で、近來にない大激戰を豫想せしめてゐる、なほ廿九日の立候補者は左の四氏である
松本國市(會社員、現)金鍾渕(紙業商、新)金元濟(代書及建築設計業、新)北本信雄(農

勇士の遺家族を招いて……
人參王が美はしの慰安會

【開城】府內南本町貿易業家德樞氏は廿七日午前十時から紅葉映ゆる松岳山麓白水洞の別莊に府內出征勇士の遺家族五十餘名を招待盛大な慰安會を催した、園內には野菊咲き亂れ、また落葉あり四方に秋色が醸されてかうした催しに相應はしく、かくて朝鮮料理の御馳走に終日の歡を盡し四時散會した

販賣と供給仲直り
仁川砂利販賣會社が生れて　長い間の縺れも晁

【仁川】仁川砂利販賣組合と同業組合との紛爭は相方の互讓によつて圓滿解決をとげ相方協力による新會社の設立を計畫中であつたが販賣業者九名による仁川砂利販賣合資會社を設立、社員九氏が代表社員に選任された、然して供給組合は販賣會社のみに提供、同社の販賣といふことに決定、こゝに圓滿な販賣をなすことゝなつた

水原の菊花展

【水原】朝鮮菊花同好會水原支部では來る三、四の二日間、水原家政女學校で菊花展覽會を開催する、本年は不順の天候に出來ばえも氣づかはれてゐたが入念の手入れの甲斐あつてむしろ例年よりも上出來で當日は相當賑ふものと豫想されてゐる、なほ同會場では卽賣も行ふ

東面安斗燮、陳龍植、金俊植、李鍾賢、金宰浩、崔仁煥、李鍾煥、張斗翼、張永治
なほ二十七日は道へ、十一月一日は本府へ陳情する豫定

於之屯水利復活
漸く軌道に乘る

【沙里院】鳳山郡內八ケ面と黃州郡の二ケ面を豫定地區として於之屯水利組合復活地主大會は既報の通り二十五日沙里院邑內會堂で開催、郡內の主な地主數百名會合金宰勳氏の進行に依り開會に先立ち宮城遙拜、皇國臣民の誓詞朗唱、鳳山の武運長久祈に戰歿將兵の英靈に對する默禱を捧げ、幹事の說明並に地主の選擧を行ひ、郡內各地主代表に一つたが李鶴鎭氏の事業說明、佐々木鳳山郡守の水利組合の必要に就て激勵の言葉あり、飯塚高原鐵長の每年水の紛爭のため警察力の消耗を說き併せて水利組合の必要を論じた後實行委員九人を擧げて當局に陳情することゝし、滿場一致左の決議をなし各要路に打電することゝして散會した、決議文及實行委員左の通り
一、於之屯水利組合の成立は我國の米穀增産に貢獻する所甚大なるのみならず現下の情勢に鑑み該計畫實現の要あるを以て今期を逸せず復活運動に邁進し、その實現を期す
昭和十四年十月二十五日
於之屯水利組合關係區域地主大會
實行委員

共販以來月餘　早くも百五萬斤
坡州も棉郡へ飛躍

【汶山】坡州郡では國策產業の振興を圖らんがため今春以來郡守の熱誠なる指導の下に金永甲技手が先頭に立ち郡當局關係職員總動員で棉花の作付獎勵に努めた結果……

至極便利に
長湍着發列車

【長湍】十一月一日より改正實施せらるべき京義北部線長湍驛列車發着時刻左の如くなつた

二府三邑の市街地計畫
三十一日附でそれぐ公布

總督府では淸州、扶餘、光州、興南、満州各市街地區域同事業區域並に土地區劃整理地區等を決定し、三十一日附で公布各計畫圖面は關係府廳又は邑面事務所で縱覽に供せしめることになつた
淸州　▲區域淸州邑一圓▲面積約一八、一八二千平方米(約五、五三二千坪)▲區劃整理地區約一〇、八九〇千平方米
扶餘　▲區域扶餘面、窺岩面の一部▲面積約四四、二四〇千平方米(約一三、三八〇千坪)▲區劃整理地區約二二、二九〇千平方米
光州　區域、光州府一圓、瑞坊面、孝池面、極樂面の各一部、面積約三四、九〇五千平方米(約一五、七七三千坪)▲區劃整理地區一二、三〇〇千平方米
興南　▲區域興南邑(一部を除く)雲田面一部▲面積約六九、五九〇千平方米(約二一、〇五一千坪)▲區劃整理地區一九、〇〇〇千平方米
浮州　▲區域浮州府一圓▲面積約四六、六〇〇千平方米(約一四、〇九七千坪)▲區劃整理地區約二四、一〇〇千平方米

晝飯には代用食など
江原道の精神作興週間

【春川】聖戰下每年行はれる國民精神作興週間は本年も十一月七日より十三日までの一週間實施することになつてゐるが本道でも同週間中は例年より一層徹底的に實施すべく去る廿八日關係委員會で實施要項を決定し當日各部に通牒を發し實施に遺憾なからしめてゐるが實施事項は左の通り
第一日(十一月七日)神社參拜時局再認識日=神社神祠参拜(午前八時三十分)2宮城遙拜、戰歿者英靈並皇軍への感謝默禱(一分間)3國旗揭揚式擧行4神社神祠の清淨5時局認識及び滿洲事變を更に强調徹底せしむること
第二日(十一月八日)勤勞奉仕生活刷新日
1、一齊に全家勤勞倍加の勵行2、色服着用、儀禮準則勵行の徹底3、家庭內外の淸潔整頓4主婦生活刷新座談會開催
第三日(十一月九日)旱害克服節米興亞日1、罹災者には自力克服の意氣を昂揚せしむること2、副業及勞働收入增加運動3混食及代用食實施徹底4、一汁又は一菜主義の實行
第四日(十一月十日)詔書渙發記念日1、一分間默禱(午前九時皇軍の武運長久並に興亞聖業の成就祈念)2、詔書奉讀式擧行3、奉讀式は官公署、學校、各種團體、會社、銀行等において行ふこと
第五日(十一月十一日)敬老愛幼健康增進日　1、敬老會開催2幼童會開催3、精動團體で適當なる講話、講演會開催4、早起會、登山會、ラヂオ體操、皇國臣民體操會等開催
第六日(十一月十二日)堅忍持久努力報國日1、勤勞報國作業(勤勞報國隊、奉仕動)2、禁酒禁煙
第七日(十一月十三日)戰時國民貯蓄、反省戒心日1、愛國班每に一戶一品以上の廢品を回收し賣却獻金のこと2、週間勤勞及節約に依り得たる收入を報國貯金のこと3、週間中自己の行事を反省し戰時態勢下における皇國臣民たるの自覺を强固ならしむること
◇週間中共通實行すべき行事
1、每朝神社神祠參拜2、國旗揭揚塔には每日國旗揭揚3、飲食は代用食とす

江華郡庭球部
金浦に遠征

【江華】郡庭球部一行團長郡守を始め廿名は村部守張專の下に來る三日午前八時半出發、金浦郡に遠征することになつてゐる

旱苦を拂ふ竹箒
全南六郡で三十萬本を製造　內地や滿洲へ移輸出

【光州】全南道下羅州、潭陽、長城、谷城、和順、求禮六ケ郡は竹の名產地であるが、これら自給自働の旱害救濟の施設として竹箒製作を奬勵しこれが增産を圖るべく先般來甞意製作奬勵施策を講じ竹箒製作實施計畫はいよく廿七日午後一時から道會議室で開かれた打合會と共に本極りとなつた
◇潭陽七三、〇〇〇本(月山、武貞、昌平、大德、水北、大田)▲和順六〇、〇〇〇本(和順、綾州、南面、道谷、道岩)▲谷城四八、〇〇〇本(金井、始終、兼岩、三溪)▲羅州六〇、〇〇〇本(縣中、潘南、平洞、莖洞、旺谷面他)▲長城六〇、〇〇〇本(珍原、南、東化、森西、森溪)
六ケ郡下旱害罹災戶數五百戶に對し十一月から來年二月まで罹災者を救濟本位として冬季の副業を

製作、製箒の副業化を圖り高麗竹の粗製は優先組合を組織させて製作者に對し原料代補給費として一本一錢四厘、集荷販賣業者に對し一本一錢を補給費として一本二錢づゝ道が助成する

講習會開係

竹箒製作に要する器具五〇〇組は柴山漁業組合より購入配給し直接邑面に委囑一部先講師及助手二名の配置を講習生は柴山漁業組合その他の選定、十一月初旬より一齊に講習會を開くが講習會の準備、講習生の選定は郡及び面において適當に選定されるもので講習生についてはなるべく集團的に見込みある家庭を選ぶ

材料關係

郡に道山林課及び技術員の協力で竹材類の確保につ竹林所有者の協議の上竹林を取組にて所要材料の確保に努め斜面で不足に生ずる時は製品の不足を來し殺價に困難を生ずるため竹材所有者の協議にて竹材類の供給確定數量を交付することは困難なるため成に遺憾なきを期し一時に全數量を制限して作業が圓滑に進行するやう材料の準備をする

講習會終了後

作業については郡面で特にその成行を注視し所要材料の供給確定數量を依賴する

販賣に關し軍需、製作品の製作販賣は組合に集荷を一括し直接當局や大量需要者が立會、平澤等、生産者に代金を支拂ふが販賣は同業組合の監督の下に郡組合斡旋成平、長城、和順は榮山浦、羅州山浦、潭陽、谷城、求禮は麗水の各港より出荷し滿洲、關東州、北支、京城方面に向け移輸出する

飛んだ爭奪戰

【海州】海州府內某天主教會の信者であつた若い女性が死んだところ、同教は宗教的に葬るべきだと主張し、一方親族側は遺骸の引渡しを要求して爭ひになつたが、同府西局町の天主教信者で三、三年前から病氣にかゝつてゐたが八方手を盡したけれども甲斐なく今年一月

臨時措置……に關し
對滿貿易評議會
北鮮各地を網羅、淸津で開催

【羅津】國ブロック輸出調整の實施により漸く北鮮三港の貿易業者は關係方面と提携して臨時措置法の緩和方について本府へ陳情する一方對策を講じつゝあつたが、調整品目が限定なのと許可の手續が極めて煩瑣である

お米の配給
水原でも協議

【水原】米穀配給について水原邑會では卅日午後一時から邑事務所に邑會議員、關係業者との協議會を開くことになつた、これらの缺陷を是正する希望が强く當日は更に檢討を加へることになつてゐる

燃料飢饉緩和へ！
煉炭工場が仁川に出來ます　來月初旬から製品を市場へ

【仁川】燃料不足解決のため仁川における朝鮮煉炭の販賣組合員たる三島煉炭、三菱商會、田邊商店の三者は共同して朝鮮煉炭仁川工場を設置することに決定、目下府尹の助力により敷地を選定中であるが、出來得る限り十一月中に完成、十二月初旬から製品を出したい希望であり、製造能力は當初は二千噸乃至三千噸の能率により月六百噸の製造を目標とし、第二期工事に於いて完成の上は十萬噸製造を目標としてゐるものであるが、右工場出現のためには燃料飢饉を緩和するものとして期待されてゐる

木炭に不自由なし

【全州】燃料飢饉の聲が高い折柄全州府では本格的需要期を前に直面し一般需要者の不安を除くため種々手配中の處、水原高等農林附屬演習林に於ける木炭(試驗製品)を取扱ふことに協定が成立したので、全州全南北方面の木炭(錦城町)方に陳列して申込みに應ずることゝなつた、尙この木炭の種類は、小丸特、中丸上等中、上下の四種で、目下每日入荷してゐる

又新校體操會

【永登浦】又新小學校では卅一日午前九時から同校で體育の

光州では五名突破

【光州】府政上における府民の關心を決定する府會議員選擧は非常時局を睨み新人を目指す新人十八名を數へ一齊に新人入り亂れて大混戰を演じつゝあるが去る廿六日に至り前府議員松原氏が出馬を決意し戰線に乘り出しこゝに立候補者は二十五名となり定員より超過すること五名となつたが、このほか選舉を主力と道選、若林各工場の戰合戰は既報の通り二十五日夜開いた府內各學校クラブ代表の候補者として氏が立候補を表明し野上元治の兩氏を推すことに決定、二十七日正式に屆出をすることに決定、都合二十七名の戰士がいよく必死の自選的攻勢戰を展開することゝなつた

廢棄汁利用と魚粉の食用化へ
大谷博士、鰮の研究

【淸津】咸北漁場を原料とするイワシミールの食用化があらゆる角度より研究のメスが向けられてゐるがこれが研究の權威者たる關東州水產試驗場技師大谷武夫氏は曩に本社所屬の各工場へ來淸、現地につき研究の歩を進めることゝなつた、而して大谷博士の主眼は魚粉の食用化と油肥工場における廢棄汁の利用化にして現在油肥工場で流失してゐるが大谷博士の研究に成る廢棄汁から活用されるエキス、ビタミンの製造原料を抽出するのが第一主眼で食用化については第二、試驗に乘り出すことになつてゐる、ミールの食用化については內地方面の工場では既にパクテリヤ培養に大きな貢獻をして居ます、又ミール食用化については內地方面の工場ではミールに味をつけて味噌汁の中に入れて食してゐるが榮養價値が多分にあることを近來になつて發見、某ミール取扱店の如きは本年四月から既に商賣化されて來てゐる、今後ミールを食用として販賣しても別に差支ないものと思ひます、即ちミールの食用化は一般消費者の手に渡る時は栄養價値に於て農家の經濟にも大いに寄與することゝ思ふ

イリコ景氣本調子

【統營】イリコ景氣は一時戰雲の影響を受け、業者を悩ませてゐたが今日の景氣は全くなく盛期に入らせてその盛況を訴へ上昇の一途を辿り去る廿日以來の盛況振りは漁業組合の出荷數字によれば廿日から廿三日までの四日間で十六萬圓の水揚を示し、廿七日現在漁業會社の總出荷高は百九十五萬二千八百二十四圓六錢、數量七十二萬六千四百七十六貫に達し昨年同期の數字は百八十一萬四百六圓八十錢、數量百二萬八千二百九十七貫で數量では昨年より減退してゐるが金額では大變な飛躍ぶりである、これは內地市場では賣切れたとにようもので、この調子では漁期まで二百五十萬圓は突破するものと見られ、宮內、閑山、巨濟島方面の業者は嬉しい悲鳴を揚げてゐる

殖產理事部講習會

【開城】開城郡內における農家經濟の一方法として生れた郷里經營は共同販賣、日用品の共同購入等に於て農家の合理化を圖るべく組合相互の自治活動を促進するためその數百三十組を擧し專ら殖産部長に於てそれく指導してゐるが更に直接指導に當つてゐる殖產部員三十名を十一月六、七兩日郡廳に招集、今後同組の運用方法その他につき講習會を開く

仁川酒類販賣組合創立總會

【仁川】酒類販賣業者は價格停止令實施により組合を組織、卅日商工會議所で創立總會を開催、協定價格を協議したが、組合役員は左の通り
組合長　代田繁治、副組合長　淸納吉濟世、評議員　中村富一、同富田宗三郎、同福田淸作、會計　淸納吉濟世、會員小川重雄、同下田甲一、同牛島兼太郎、同淸島錦作

待望の靑物會社

【麗水】靑物卸市場設置に關しては過般邑會で可決を見、邑でも目下手續中で近く認可の見通しで開設されることゝなつてゐるが市場に邑の事業として實施經營には本金五萬圓程度で專ら靑物の賣買に委託販賣を目的とするもので、これが設立の曉は從來相當多額の地元の生產あるにもかゝはらず一般消費者の手に渡る時は非常に高價なものになるといふ不便を中間の搾取にはゞ宇賃不當な高い消費者を一般に最なる福音となるので

長湍日赤總會

【長湍】日本赤十字社長湍郡委員部總會は卅日午後一時から東小學校大講堂で開催し本部總代理の臨席、來賓には近隣各郡長、郡守、署長、武運長久、國威宣揚、戰時下の總會で朝鮮本部總代理臨席、視察委員會の下に寂々しく開催、總督代表、來賓、總會に次いで東小學校の表彰、功勞者の表彰、式辭、祝辭、來賓祝辭、社員總代答辭、赤十字の歌披露、閉會、懇親會等の行事があり午後六時半閉會したが、空前の盛大振に氣に包まれて會員の多數が參列した盛會であつた

男將棄を植ゑては

【平澤】平澤郡內滿洲における陸軍馬の飼育につき適當地を選定中のところ、この程大體の計畫が樹立された、これによると大豆の增産と畜牛馬飼育の徹底によるとになつてゐるが大事は陸軍糧秣本廠から適地を選定派遣し、早陵馬糧部は北海道勇拂部を要職補とし、平澤、鎮南浦、大同、江西、龍岡、中和、安州、寧邊の二府六郡は馬鈴薯を栽培し作とに深耕の獎勵を行ひ、成川、順德、孟山、德川、价川の五郡の八部は馬鈴薯を本作とする

若山上等兵府民葬

【仁川】山西戰線で名譽の戰死を遂げた府內新町一九出身若山浦郡上等兵の府民葬は卅一日午後四時から旭小學校々庭で各種團體、學校生徒に一般府民、諸官公吏多數參列盛大に執行された

人の動き

▲吳在承氏(鄭城少年刑務所保健技師)着任挨拶のため卅一日來社京城支局來訪

安產のために　ワダカルシユーム錠
母性愛の達成
妊娠は女性の重大任務で之を完成せしめるのがワダカルシユームの使命である即ち母體と胎兒の保護栄養に任じ難阻と障碍を未然に防ぎ安産せしむ更に母乳を豊富にして乳兒の榮養を助く
片瀨醫學博士述「安產の爲めに」贈呈
大阪道修町二丁目　和田卯助商店

皆さまのメガネ店
京城帝國大學附屬病院眼科御用達
全鮮各醫學專門學校附屬病院眼科指定
京城府本町二丁目
大學堂眼鏡店
電話本局(2)三二三七五番　振替京城一一一二九番　眼鏡カタログ進呈(要三錢)
△支店所在地
平壤府本町六　大學堂眼鏡店
御願ひ！
堅店の名聲を騙り地方行商する奸商あり右に惑はされざる樣特に御注意の程願申上候

內科胃腸病　精神經科
京城本町四丁目一五五
北島醫院
電話本局②二二七四番

麻絲。麻布　ミシン絲
マニラロープ。綿撚絲。絹紡。
(其他工業用麻綿絹絲)
帝國製麻株式會社製品
帝國製絲株式會社製品
大阪製麻株式會社製品
朝鮮專屬販賣部
傘愛國商行
京城府黃金町二丁目
電話長(2)三九〇四番　六四五九五番
振替京城

醫學博士　二宮亮吉
產科　婦人科
二宮病院
入院隨意
京城府壽町
電本一二〇一番

時局レコードは
山口樂器店
電話本局②二〇七〇番　二〇三一

內科　小兒科　レントゲン科
京城府若草町大通り　國館横入新館
今村病院
院長　醫學士　信田秀
入院隨意　普通病室　隔離病室
電話本局(2)一八二一番

總督認可
京城第一自動車學校
生徒募集●入學隨意●就職紹介●學費低廉
責任教授●設備完全●夜間教授部ノ便アリ
創立大正八年●朝鮮唯一ノ正式學校●自動車實地訓練●電話本局
實習場稱習車參拾數台
自動車ヲ學バントスル者ハ他ノ同種ヲ許サヌ本校ヘ來レ
二錢切手封入申込要規則進呈
京城黃金町六丁目(黃金町電車停留場前)

保溫　保冷　斷熱　防音　材料販賣　工事請負
京城府古市町一三番地
湯澤商店　工事部
電話本局四七七・六三四七

商業登記公告

[illegible]

法人登記公告
釜山地方法院
京城地方法院　漣川出張所

[illegible]

京日案內
料金表(料金は總て前金)
一回　一件
五行　一圓
十行　三圓
姓名住所料金別五十錢

花柳病專門
京城府黃金町一丁目(中央館北側)
和田醫院

眼科
醫學博士　矢田部貞介

雇

社員
代診
女中
金融
電話
電話
雜件
看護
巡查
電話
洋裁
住宅
賣家
自動
貸家

特別案內
女給仕募集
朝鮮郵船株式會社
店務員募集
株式會社　村木時計店
急募
昭和生命京城支店
女子給仕採用
朝鮮金融組合聯合會

祝全南京日發刊

全南トラック運送株式會社 電話八二一・六五五番

光州府本町二 電器 玩具 岡田樂器店 電話四一番

光州商工會議所 副會頭 加藤幾三郎

光州本町一丁目 パン洋菓子專門 木村屋 主 [illegible] 健

三井物産光州出張所 鄭承模

光州府 本町郵便所

全南トラック運送株式會社 光州鐵道運送部 電五五四番

全南トラック運送株式會社 原口善治

南光州驛員一同

光州府本町 鹽谷商店

光州府弓町 巴鐵工所 [illegible]

名畫第一主義 東寶新興洋畫 帝國館

[illegible] 峯秀男

光州府本町 食料品店 吉岡常松

光州 崔善鎭

光州大正町郵便所長 金在珪

光州錦町郵便所長 梁宅植

全南光州驛前 八谷商店機械部 電話四四八番

光州驛職員一同

光州郵便局局員一同

光州卸賣株式會社

光州府 南朝鮮興業株式會社

光州商工會議所 會頭 相馬與作

光州府本町五丁目 道會議員 內山重夫

光州府光山町 森安孫六

光州府明治町二丁目 辯護士 岩橋朝一

光州府明治町四丁目 道會議員 坂口喜助

光州府本町三丁目 光州英油販賣組合 代表者 朝倉重次郎

フォード特約販賣店 光州府黃金町八七番地 朝鮮自動車販賣株式會社 光州營業所 電話(長)五一一番・(長)五一四番

明治生命保險株式會社全南出張所 所長 茂泉三郎

光州刷子生產販賣組合 組合長 宮瀨國太郎 全羅南道光州府北町一六番地ノ二

全羅南道立 光州醫院

光州府明治町二丁目 寫眞館 宮澤忠夫 電話一〇六〇番

光州湖南町 國產自動車株式會社 光州出張所 所長 中西松藏

光州府本町 醫學博士 崔相彩 外科醫院 電話八一三番

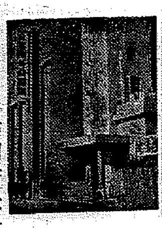

光州府大正町 金容南 外科醫院

常盤日產自動車株式會社 社長 奥野諭太郎

光州商工會議所

全羅南道商工獎勵館

全南日乃出自動車株式會社

光州府 全南產業株式會社

全羅南道

光州金曜會

朝鮮殖產銀行 光州支店

湖南銀行

朝鮮金融組合聯合會 全羅南道支部

朝鮮貯蓄銀行 光州支店

朝鮮無盡株式會社 光州支店

光州金融組合

光山金融組合

東光州金融組合

皇軍に"志願兵"あり！

鮮半島のホープ志願兵の訓練所内に於ける眞劍な生活態度は勿論、兵營に編入され更に第一線に出動してまでその持つてゐる歴史の新なるに拘らず訓練無比の皇軍に伍して何等の遜色なく數々の戰功を樹て、敵彈に斃れた李仁錫上等兵の如き名譽の戰死者を出して、早くもすばらしき誠忠志願兵の光輝ある歴史の第一頁を飾つたが、今回左のやうな志願兵の殊勳實話が報へられ、龍山師團岡本報道部長以下を感激せしめてゐる

砲煙彈雨する中に　燦然輝くその武勳

鳥切部隊　李亨洙上等兵

昭和十四年七月七日山西省聞喜縣南方山地敵陣地攻撃の時だつた、李上等兵は小隊長の命を受けて戰友數名と共に敵彈雨飛する中を敵陣地に挺身突入して戰鬪を繼續中、不幸左胸部に撃ち出した敵彈のため胸部に貫通銃創をうけその場に斃れ、○○野戰病院から○○に後送の途中名譽の戰死を遂げたのであつたが、その勇敢さと積極的な攻撃ぶりは模範的なものであり、小隊長の信頼も厚く、戰友一同は李上等兵の戰死を悼み涙を流して悲しんだのである

室谷部隊　官鳳煥一等兵

昭和十四年六月八日山西省陽城縣の時であつた、官一等兵は第一線小隊の小銃手として敵前百米の間を落下する敵彈雨の間を縫つて、分隊長と共に躍進して敵陣に肉薄し、突撃に移るや率先陣頭に立つて敵陣に突入した、この時敵陣から猛烈な銃撃を受けたため右大腿部に貫通銃創を受けて一度倒れたが勇敢な官一等兵は再び起ち上つて前進を續け遂に敵陣を占領した、然しその熾烈なる攻撃精神は先輩古兵の舌を卷かしめ、我が部隊の勝利を作つた名譽の勳功であつた

室谷部隊　朴宗華一等兵

朴一等兵は七月五日山西省晉城縣家村附近の戰鬪で淺原小隊長の傳令勤務に服してゐたこの時盛んに飛來する敵迫撃砲彈は淺原小隊長附近に落下炸裂し重傷を負はせ、朴一等兵も亦右大腿部・右手首に迫撃砲破片創を受けたが責任觀念の強い朴一等兵は重傷にも屈せず中隊長の許に走り一切を報告、傳令の任務を全うしたが中隊長は朴一等兵の負傷を氣付かなかつたといふから朴一等兵の勇敢さが察知せられよう、しかも朴一等兵は重傷の身で同日夕刻まで隊と行動を共にし中隊長の許可を得て初めて衛生隊に收容されたが、その攻撃精神と責任觀念は中隊長以下を感嘆せしめた

靈蔘精（せい）　官製

全軍から選拔されて皇軍の一員に列したといふ榮譽を自覺し滅私奉公の誠を致す軍人精神に溢れてをり戰場においては大部分のものは極めて剛膽であり殊にも一般兵との關係に於ても内鮮一體の觀念すら超越し所謂戰友同志の親密さがある、特に一般兵が將來半島人壯丁を訓育指導するの必要を痛感して積極的に面倒を見てやるので、日頃は兄弟以上に互に理解し助け合つてをり見る眼も羨ましさうである

（日常）の服務振りに就ても概ね熱心着實で殊にその頑健の體力は克く作戰に堪へ、過ぐる平漢作戰以來打續く作戰に於て常に旺盛なる士氣を以て險峻く寒雨を冒し幾多險難なる地形險惡の道路を踏破して戰鬪に參加する事大小十有餘回或は敵彈雨を冒して陣地攻撃に奮戰力鬪する等所屬隊長の指揮に從ひ遺憾なく軍人の本分を全うしたもので、又一名の戰死者を出した外特別の病人もなく今日まで士氣益々旺盛、戰鬪に陣中勤務に孜々として精勵しつゝあり、その戰績は一般同年兵と何等の遜色を見ないといはれてゐる、唯一つ難をいふならば彼等が未だ國語に對する

（理解）經驗の淺いためか或は半島人の持つ一つの通有性からか積極的な意思發動による攻撃氣概に缺くものがあるのと、國語の理解不十分なる爲状況を追ひ得る場合の獨立傳令勤務等は尚ほやゝ心許なき憾みがあるが總じて彈丸雨飛の激戰中における戰鬪行動は皇軍兵士の持つ勇敢さの水準に漸次達しつゝあるのが現況である、時局の前途益々遼遠にして所も要求せらる一億國民に課せられた使命である今日半島官民は擧げて國家總動員體制の下に一視同仁の大御心を奉體して克く半島青少年の指導訓練に努め以て特別志願兵制度の強化擴充と相俟つて、國軍の充實を圖り他面銃後各部門の戰士養成の推進力たらしめなくてはならない

沸る軍人精神　岡本軍報道部長語る

岡本報道部長は特別志願兵の訓練について左の如き談話を發表した【寫眞は岡本報道部長】

今夏勇躍征途に上り北支〇〇部隊に入營、目下南部山西省の山岳地帶に在つて勇戰奮鬪しつゝある特別志願兵の戰績に就ては其の第一期訓練の成績が頗る良好であつて一般兵と比べて何等の遜色を見なかつたと稱されてゐるところから戰場に於ても訓練の成果を遺憾なく發揮し得るや否や半島官民は等しく期待と關心のうちに注視し來つたのであるところが、先頃戰場よりの情報に依つてこの宿題が解かれることとなつた、そして其の成績は各人各樣であるのと各隊の

（適遇）せる状況の異る爲一概にその良否を斷定し得ないが、大體に於て期待を裏切らないものであることが明瞭にされた、目下情報を綜合して概論を試みると志願兵は一般に思想堅確で

映畫K・O（ノックアウト）の愛國日　"時局物だけなら"……と　業者はボヤきの發聲版！

興亞奉公日が毎月一日に決定されて以來京城府内映畫館では率先して時局の心臓部にさつと觸れた新生活運動の要點を強調、……殊に映畫館側では心も物も興亞に捧げた戰時映畫以外は……ペンとカメラで觀察してみると…題して"自粛の街"……

賃金の取立てと金の計算以外には何の喜びも知らなかつたけちんぼの高利貸爺が、此世でたつた一つ金を貸ふ樂しみを發見した、十錢均一の映畫見物である、お寺詣り三昧だつた御隱居さんもスクリーンが描く戀愛や冒險のスリルに、甘美な戀の囁きに、現世の法悦を見出すやうになつた、若き彼と彼女に至つては又何をかいはんや……殊に事變ニュースの上映以來銃後が描くわが子、わが父、わが夫、そしてわが友の戰鬪奮鬪する姿にひかれ新たなる觀客層が增加し一般は近代人の生活の一部として必需品になつて來た、此の映畫界にも時局の風はつれなく吹いて毎月一日の愛國日は「休館也」といふ譯だ

◇　◇

京城で一番觀客數の多い明治座は延人員一日に三千から四千人あるが、一日閉館はまア千圓の減收となる、これも國策、興亞のためとあらば致し方もないが、「何も休館する手はないでせう、此の日に限り、ニュース、文化映畫、時局物專門といふことにしてやつて行けばよいでせうが、まア自粛つたとだから今度だけは休います、これから毎月の一日は是非開館させて頂くやう陳情します」

◇　◇

當局の一考を煩はしたいですね……

當局はいふ　一體映畫は純然たる娯樂物なりや、かゝる娯樂が先づ廢止されるべきですよ、娯樂が三分、修養智育が三分、時局認識が四分といつた割合ですよ、三分の娯樂を抑へるため後の七分まで犧牲にすることはないでせう。

◇　◇

どうやら當局と業者とは"愛國日の"映畫"をめぐり"興亞建設の明日のために"の解釋で對立してゐるやうだ、十一月一日の愛國日は無風として……サテこの制度どうなる？

空の勇士　半島の志願者激增

今次支那事變において遂に世界無比の輝かしい武勳をたてた我荒鷲の遺跡を繼がうとする陸軍少年航空兵第一回生徒募集は卅一日締切となつたが、大空への憧れを見事に示して第二十師管下申込は遂に三百名を突破した、即ち龍山師管百八十名、平壤六十五名、大邱七十名で半島人志願者が三分の一を占めてゐるといふ心強さである、不備で却下される志願者は千九百名で志願者一同は明春一月廿四日から二月四日までの間に嚴格なる身體檢査を受け、二月五、六の兩日に國語、數學、理科、國史の學科試驗を經て四月一日いよいよ大空への羽搏きを試みるのである

動亂歐洲のスリル　國破れても光る金塊　二億七千萬圓のポーランド脫出記

【東京支社特電】國破れて金塊あり、ワルソー陷落直前ポーランド國立銀行地下の大金庫にあつた金塊七十トンは何處へ行つた？ワルソーへ突入した獨軍がこの大金庫の扉を押し開いた時はもぬけの殼だつた、戰爭が一にも金、二にも金なら金塊七十トン（一萬八千六百六十七貫）邦貨に換算して二億七千二百五十餘萬圓の欲しくない國はない、ドイツにとつては正に垂涎萬丈の大金塊だ、ところがドイツ・スパイ陣の眼をさへ巧みに逃れてゐた問題の金塊が廿四日突如としてパリに本據を置いたポーランド亡命政府に保管されてゐることが發表され硝煙の歐洲に驚奇とスリルの話題を投じてゐる、然もこの搬出劇はポーランドの元藏相イグナツイ・マルトシヤスキー大佐夫妻（夫人はコノパスカ、一九二八年アムステルダム・オリムピックの圓盤投優勝者）だ、ワルソーを出てパリへ一萬キロ、途中五十日間の金塊輸送經路をポーランド大使館ピスコール情報官に聞いてみる

ポーランド政府がワルソーからルブリンへ第一回遷都を決定した九月五日前線へ出動といふ觸れ込みでワルソーを密かにルブリン・デブリン・ドリツエへとそれぞれ出發した車輛から輸員までそつくり同じ三隊の機械化部隊があつた、この三隊のうちルブリンに向つた輸送車十五台の間に問題の金塊七十トンがぎつしり積み込まれてゐたのだ、他の二隊は獨の、スパイ網へのカムフラージュなのだ、然しドイツもさる者この奇手を看破したからたまらない、二つの部隊は激しい猛爆をうけたが本物の部隊だけ間道を選び日中は森にかくれ夜だけ走るといふ細心の注意ぶりだ、無事ルブリンに着いたが、ここで再び三方に分れてルーマニヤ國境突破へ驀進した、ところが本物の輸送部隊はロハテン附近でつひにドイツ空軍に發見爆撃されたが、ドイツもまさか金塊搬送とは氣付かなかつたか二つ三つ爆彈を落して去つて行つた、かくて暗夜行を續けた搬送部隊は九月十日ルーマニヤ政府の好意で特別仕立列車に積みこみコンスタンツア港へ向つた

この時ドイツ政府も金塊搬送に氣付きルーマニヤ政府に嚴重抗議が發せられ、あはや苦心も水泡と思はれたとき、折よく碇泊中のイギリス石油船へ積み込み港外へ、シリヤへ、シリヤ銀行からフランスの軍艦護衛つき特別船でマルセーユへ、更にパリへと大金塊は無事運ばれパリでラツキウエイサイ大統領に金塊引渡しを行ふと同時に、輸送部隊の苦心の五十日が知られたのである【地圖は金塊脫出の經路】

感激に淚す　靖國神社大祭を拜して　和備高級副官語る

過ぐる靖國神社臨時大祭に龍山師團を代表して參列した和備高級副官は卅一日歸任、記者との會見で左の如く所感を述べた

中大祭の實況は既にラヂオその他によつて御承知のことと思ふので略します、式は招魂祭から引續き一萬二百七十九柱の英靈が移されるのでありますが、その莊嚴莊麗さは言語を絶したものでありました、軍人として明日を知ることの出來ない私は自分の死後の有難さを眼の前に見て感慨無量でありました、遺族はたゞ〳〵感謝と感激との涙にくれてをり、その態度はむしろ神々しいばかりでした、留守式の遺族參列者を見まして老人が殆んどでありましたが、むしろ未亡人とか遺兒を優待してはと思つたのであります、今後は出來る限りこの方面の人人を招待するやう軍方面でも考慮するとのことであります

◇京城府都市計劃課では六千圓で清州邑中の沙斤町墓地整理事業所が竣功したので二日午後二時から竣式を行ふ

教員の慰問行

朝鮮教育會派遣北支皇軍慰問教員團長ほか三道學務課長、道視學等一行の第一班は卅一日午後四時廿五分龍北京行列車で京城驛出發團長の下に現地へ向つた

八紘の燈籠原型が見事に出來上る

大東亞建設の聖地宮崎市八紘台に皇紀二千六百年を記念して八紘の基柱が建設されることとなつたがこれの四隅に置かれる八紘燈籠を東京帝室博物館鑑査官の手で製作中である、之は大正五年宮崎縣兒湯郡西都原で發掘された切妻の家の埴輪を模したもので横七・四尺、高さ一・五尺で宮崎神宮の五尺の台石の上に置かれる、なほ山頂には傳説の小型の燈籠が無數に並び瑞垣と共に古代文化をシンボライズした意義深いものとなるである【寫眞は製作中の八紘ノ燈籠】

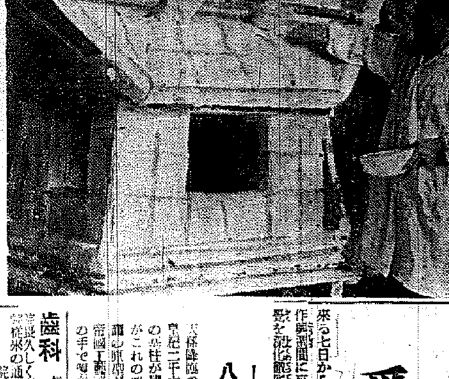

歯科　飯塚（本町一）　院長　林　飯塚

愛國班に時局を

來る七日から實施される國民精神作興週間に京畿道では愛國班の自覺を強化徹底し、國民精動の徹底を一層助長するため道職員を道下廿郡に派遣し愛國班員の指導訓練に當らせることになつた

今冬はやりくり算段　あるやうで無いのが石炭　お觸れも寒いぞ"焚き方遲く"　三割節約へ

お寒い……今年の冬はチト早いね……の挨拶と共に薪にはどこへ注文しても石炭が無いんですつて困りましたわ…といふ奥樣方の悲鳴が石炭飢饉を告げてゐる、一體石炭は本當にないのだらうか、京畿道燃料課が朝鮮石炭聯合會について調査した處によると、一年間に家庭で消費される石炭は約六百萬トンである、朝鮮の石炭業者がこのうち六百萬トンを獲得しなければと早くから本府その他當局の斡旋によつて契約した石炭は無煙炭二百廿萬トン、有煙炭一百五十萬トン、内地炭が昭和炭八十五萬トン、瓦斯炭四十一萬トン、北支から四十四萬トンで計六百六十萬トンの契約が出來てゐる、そのうち無煙炭百萬トンを内地へ送ることになつてゐるので差引五百六十萬トンの石炭が用意してあるわけでさう石炭がないと悲鳴をあげなくてもよいはずであるが、その實石炭はなかなか入つて來ない、これは輸送力が不足してゐるのだの、なんだのといろんな噂が飛んでゐるが石炭が來ないのは事實でこの足りない石炭をどうすればよいかと關係當局で頭をひねつてゐるが結局は消費節約と暖房節約のほかに手がない、そこで石炭節約と共に上手な焚方によつて節約をはかろうと本府では主婦に對し、愛國班、各會社、工場のボイラー焚き、の火夫さん達に焚方の指導をも行ふことになつた、焚方一つで結局石炭で百萬トンの石炭が浮び上るといふから驚く、奥樣方も足りない石炭で寒い冬を過すためには上手な焚方でやりくり算段をしなければならなくなつた

京畿道では石炭の節約熱を徹底的に行ふことになり、先づ道内消費節約を調査すべく各方面について實際の使用量を確めることになつたが、これと同時に家庭用炭の三割節約をめざし『石炭の節約は家庭から』を標語に、"焚き始めを遲くせよ"と呼びかけお觸れを近く出すことになつたが、學校、病院をはじめ官公署、會社、商店、消費者等に對しては從來通り優先配給を與へることになつてゐる、そのかはり官廳、會社などの暖房の時間制限、節約も實施されるので石炭節約にも名實共に總動員となつたわけ、小學兒童に寒い思ひをさせてはとすでに小學校には一千五十トンの石炭を配給したが更に都會地、中等校にも優先的に配給することになつた、一方石炭配達夫のうちには掛取り、斤量ごまかし等で消費者を二重に泣かせてゐる悪質なものもあるので一層嚴重に不正防止につとめてゐる

輸送難ではない　鮮鐵ではかう語る

石炭の配給は鐵道の輸送力の不足からだとの聲の噂に對し、鮮鐵業務課では左の如く語つた

鐵道局では米と石炭との輸送に關しては特に優先取扱ひをなし遺憾なきを計畫してゐるから輸送力の不足といふのは當らない、内地からの移入石炭は從來北支方面に入りそれから順次配給されてゐた關係で輸送系統に異變が生じ輸送力が削減されてゐた事實はあるが、今後は出來るだけ消費地の近くの港灣に陸揚げをし一層輸送力に御協力されたい

メガネハ中村　京城本町一

興亞初の出發

鮮鐵の新列車ダイヤは一日午前零時を期して既報の如く全鮮に亙つて切替へられるが、この改正ダイヤによつて新しく御目見得した釜山發北京行急行"興亞"は卅一日午後七時四十分に釜山驛を、京城發麗水直行列車は卅一日午後十時廿分京城驛をそれ〴〵スタートした

鐵道の貨物展開く

鐵道局主催各人の日常生活に最も必要なもので、案外知られてゐない鐵道貨物品を面白く數へてやらうといふ鐵道貨物展覽會は一日から五日間三越西側ギャラリーで開かれる

やゝこしい！　四百八十圓也

卅一日午後二時ごろ京城府若草町三ノ一〇〇朝鮮燃料株式會社經理係は、南大門通二第一銀行から四百八十圓を引出し七貫いさ主人に金を渡さうとしてゐると大金入りの袋を何處かで落してしまつてゐるので蒼くなつて龍山署へ屆出た、間もなく西大門町一ノ一六九崔仁明さんが吉市町四三京城驛ガード下で十圓札四枚を拾ひ、また三坂通五九ノ五崔元漢君が、その附近で百圓札四枚と十圓札一枚都合四百十圓を拾つて家へ持つて歸らうとするのを通りかゝつた府内藥江道一三ノ四金某が捕つて揃つて逃げてしまつた、これを見た元漢君の親父さんが龍山署へ急報、刑事隊が聞込みを入れず搜査の結果、同三時半ごろ拾ひ主人金某を附近で取押へ、この騒ぎも自轉の活劇の幕を閉ぢた

防虫の毛織品
みるみるにその人の衛生を物語ります イツツコーユは蟲の害の一掃たしかな樂劑で是非ご試みたさまの座右を離されないものとなりました
イツツコーユ　消毒・香油

ナショナル型ポンプ
及坑內高壓ダービン

營業種目
日調式唧力鋳造販賣
五光號チエインブロツク製作販賣元
くろがね號ブレーキタラツシヤ販賣元
ストリーユライン・オイルノキルダー製作販賣元
オスルビツト型電氣熔製作販賣元
一手販賣　布引商業株式會社
大阪市西區立賣堀北通り一丁目
神戸市神戸區西町三四
東京市芝區芝浦一丁目七

日本産金振興　朝鮮支社
産金資金の貸付
産金用機械器具資材の賣買
金鑛業に關する諸手續の相談
京城府竹添町一丁目九〇番地
電話光化門(3)三八・三九・四〇
振替口座京城一〇九〇〇

一家の繁榮と幸福とは神棚より
神棚の祭り方と神社參拜の手引　附錄・神德錄十一篇
光輝ある神國に生を享けたるものは神と皇上との大恩を感謝せよ、神拜詞と神拜作法との一斑だに知らざるは日本人たるの資格なし
貴家の神棚の七五三繩の繩元は右ですか左ですか？　貴家の神棚の用材に凶事木を使つてありませんか？
神德會館出版部　東京市澁谷區大和田町一〇二

神輿・御宮・太鼓　錦屋神佛具店

釜山の競馬
十一月
開催日
三日（祭）　四日（土）　五日（日）　六日（月）　十一日（土）　十二日（日）　十三日（月）

看護婦募集
一、採用人員　若干名
二、資格　監督官廳認可看護婦養成所卒業生又ハ檢定合格者ニシテ日本內地人
三、提出書類　自筆履歷書、看護婦免許證寫各一通郵送ノコト
四、赴任旅費　實費並ニ支度料支給ス
追而詳細ハ當院庶務係ニ御問合セ相成度
滿洲醫科大學醫院

花柳病科　星島病院　電本2736

クロダ齒科

キリンビール

第九期決算公告
キリン黑ビール
朝鮮米穀倉庫株式會社

激流（13）

久生十蘭 作
伊勢良夫 畫

筋書 眞澄は十七年の永い歳月勝原のミッションスクール聖安十字女學院で外界から隔離され、それから三年間本郷の生活もしたが、東京のたつた一人の伯母の招きでなつかしい學院を去ることとなつた。はかない淋しい車中でフトしたことから知り合つた粗野な青年、この青年も矢張り眞澄と同じ孤兒だつた。無一文でこれから東京に乘出すんだといふ青年に何か惹かれながら、伯母のいふ立派な青年のことを思ひくらべる。東京へ着いた時はもう夜だつた。名をきくいとまもなく、青年は丸の内の方面へと消えて行つた

「大袈裟なことを言ひなさんな。無けりや困るんだろ」
「さうでもない。體操停止でちよつとまごついただけなんだ。明日の朝、仲買人が來るから、ほんのそれまでのことなの」
大袈裟に附いた眞似をしてみせて、
「ほんのそれまでのことに、五千圓も要るの」
「放つといてちやうだいね」
「この節、黜腹くづれの金利生活者は擬態が荒いからな。われ〳〵のやうな、みみつちい商賣をしてゐる者には、到底お傍にも寄られません。…新東はどうだつたの？」
「まあ〳〵、どうにかね」
「隱すない。水臭えぞ。……あんたといふひとは、敵に回したいところがあるわね」
「金利生活者の特長。何しろ、せち辛いからね」
「金のことぢやなくさ」
「たとへ、なんだつてさ」
しつとりとした眼付で數枝の顏をみまもりながら、
「それにしても、今日は遲いご出勤ね。百貨店たらいふものにも、そろそろ飽きが來たといふわけなのか」
こつちは、眼も外らさず、
「どうして、なかなか！金儲けの方だけは、一向、飽きが來ません」
「こんな浮氣なあんたでもね。…ときに、あのひとはどうしてゐます。ご健在？この頃、あまりご一緒のところを見掛けないけど」
「もう逢へないことになつたの」
「やや、もう御別離か」
「今朝の明け方、自殺してしまつたの」
馨子は顏色も變へずに、
「おや〳〵」
誰か、扉を叩ずる。

冬薔薇と罌粟（一）

「お猿でもあがるんなら、勝手にさういつてちやうだい」
「どうぞ、おかまひなく」
「べつに、かまやしないけどさ」
「今日は、ちよつと話があつて來たのよ」
「いつも、どうもオヤメなことで……あたし、悲觀して寢たまんまで
なつてんだよ『罌の夢』はその後ずつと使つてゐるの」
寢室の窓のかゝつた薄い羽根布團を顎の下まで引上げて、細く刺り込んだ美しい眉の間にグイと皺をよせて、
「馬鹿！そんな話は止せつたら」
眞牙のやうな色が膚の下に透く沈んで、女にしては少し濃ひすぎる

…つてゐるわ」
「あなたの分の話もあるのよ。顏くらゐこつちへ向けなさいよ」
「かうしてゐたつて、話は聞えてよ」
「こちら、聲がいふとひどいぞ。こつちイ向けつたら」
數枝は、枕の上でぐるりと顏を廻して、
「はい、向きました。話して、何に？」
こちらは、プロイエルの寢臺の腰兀を跨ずつて、鏡臺の隣へよつて行きながら、
「なるほど、こんな風に近くで拜見すると、どこかたるんでゐる感じね」
「ご同様にね」
「憎らしい口をきく。それがいふ
…たやうな感觸させて、顏が嫉しすぎて、ちよつと寄りつき難い感じがする。
「朝つぱらからひとを叩き起して、遊佐の櫛おろしはないでせう。白粉臘の女主人つてのは、嫌な顏を持つてゐるわね」
「もや、あまり寢起きのいゝ方ぢやないね、あんたも」
すこし贅肉がのりすぎた、古風な女官式な關聯な顏を、おどけた風にひきゆがめて、
「ところで、なんの話をするつもりだつけな？……あゝ、さう〳〵昨日のお手紙の眼さ、承知したわ。小切手でいゝなら、今すぐあげるけど」
「なあんだ、そんな話かい」
めえ、と眼を瞬いて、

本社特選 日本棋院花形棋士 勝拔戰

第六局

持時間各十一時間 一分以内切捨
消費時間 白 …分 黒 …分

六段 小野田千代太郎
五段 藤澤庫之助
（二目先 相先 出込）

●二九は 九 1分
○三〇は十一 2
●三一に十八 8
○三二は十八
●三三に十六
○三四は十七
●三五は十四
○三六に十三
●三七れ十二 1
○三八れ十七 1
●三九れ十八 25
○四〇た十六 4
●四一よ十七
○四二た十二
●四三た十三 2
○四四れ十三 1
○四八よ十一
●五三そ十七 3
●四五た十一 2
○四六よ十二 2
●四九そ十二
○五〇れ十四
○五四そ十六 1
●五五れ十六
●四七そ十一 5
○五二そ十七 38

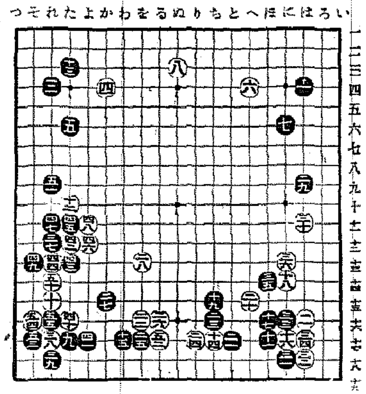

白絶好のマガリ

一着能く左右を睥睨

評解 七段 瀬越憲作

◇黒二九で「はノ十」と逆襲めなかつたのは、すると白「にノ十三」に受けてをられて、後日白から「にノ七」にツケる筋が殘るからであらう。
◇黒が三一乃至三五と利かして置いたのは、十一以下の黒に對する白からの攻めを緩和する意味に外ならない。
小邸を得たと見るや、黒はサッと身を翻へし左邊に向つて、三七と打込み、攻擊の火蓋を切つた。
これに對し白三八、四十と頭に利かしてから、四二とツケ黒四三とハネた時、白四四とキリチガつて行つたのは、斯かる際に於ける機さの常用手段。
（評解）黒四五以下五一の作戰の爲めに依つてこの方面が…を否定する意思は毛頭ないが、黒は…

（解説）白五二のマガリは好點この手は自己の網へを整備すると同時に、左方の黒に對しては次に「そノ十八」に二段バネを敢行して黒五三とキツタ時、白五四と劫爭を挑んで嚴しく攻める手を狙ひ右方の黒に向つては「へノ十八」にオク手が有力…白五二のオサへが在れば、黒「とノ十八」にサガリが來ても大丈夫。もわたられる心配はない——である。
×
黒で黒としては白から「ヘノ十…
四五で五十にアテ白四九にノビた時、黒「よノ十三」にヒク筋用の手筋に依つて参考圖を期するのも一策である。

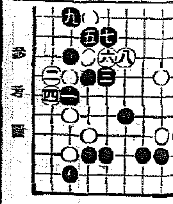
参考圖

八」にオカれる手も相當に痛痒感じるが、白「そノ十八」の二段バネはより以上に痛烈であり、五三とハネてそれに備へて置けば、後に黒「よノ十四」に打つて白を弱取する手が在るから、左下隅の黒に廻へて五三と〜するのが至當である。
◇諸君の記憶に未だ新たなものがあると思ふが、前局—岩本六段對瀬越五段の碁に於て、白百五六とヒイた時、黒が除き百五十七と隅をヘネて備へたのと、譜の白五二に對する黒五三が、局面の狀況は異るも、同一の着想であることを感知するであらう。
◇黒五三の意味は了とするも、茲に一つの疑問がある。それは短ち氣の短い人ばかりの考へることではなからうが、何故黒は五三とヘネたりなんかして薄着かずに、直接「よノ十四」に打つて白を取りに行かんのかと中には憤慨する人も居るだらうが、黒五三で「よノ十四」に打つのは、白「そノ十八」黒五三、白五四と劫に打たれて、若し劫爭に破れんか、逆に黒の方が捕殺されることになるからこれは危險で、到底打切れない。要するに黒「よノ十四」に打つて白を取り行くのは、五三とハネて白「そノ十八」の筋を防いでからのことである。

東西對抗大棋戰

本紙獨占 全高段者を總動員

第二局（圖は七八飛迄）
香落 七段 溝呂木光治
六段 建部和歌夫

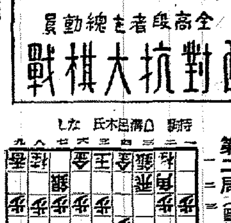

△三六歩 ▲同歩 △同飛 ▲七六飛—
▲同飛 △三四飛 ▲七四歩— △同歩
（指手一八手）（持時間各九時間）消費時間（△溝呂木氏 ▲建部氏 七分）累計

七筋飛車戰法

【六ノ三】觀戰記 八段 坂口允彥

由來、香落下手方の七筋飛車はさう新しく始まつたことではない。祭し、これを復活し、新意を加へて、現在の流行を來さしめた人は建部六段の弟子に當る梶六段である。
新落とは何か？それは從來の七筋飛車は上手方の四四歩と角道を留めるに對し、直ちに七五歩と七筋飛車の旗色を明らかにするのであつた。しかしそれでは上手方にも種々の對策が出來て來る。卽ち歩と突かず、一旦一六歩と端の弱點を狙ふのである。つまり從來の戰法が香落の缺陷を重視せず、平手と同じ氣持で鬪はうといふに對して、これは端の弱點を狙ひつゝ左右勢力の分裂を狙つて、敵の隙を衝かうといふにある。上手方がこれに對し、五四歩とでも突けば卽ち、

木村名人講評

第一局

上手三六歩の交換は、飛の活躍を計る巧妙な指方で一歩の保有に種々な變化が認められてゐる。
下手七四歩から同様七六飛と構へて、三七歩を保留したのも、敵が三六歩打なれば、五五角出の反擊があるからである。

1、三間飛車 三五歩 三二飛
2、四間飛車 三二銀 四二飛
3、中飛車 五四歩 五二飛
4、二筋飛車 四二銀 三二角 二二飛
これ以外にも、平手通り居飛車で指す手もあり、なかく複雜多岐である。
しかるに梶六段の新手法は、上手方の四四歩に對して、直に七五歩、一五歩、一四歩、同飛、五五歩、五二飛、一八飛、二二飛、同歩、三二飛、三四飛、と歩得をされてしまふ。もつとも五二飛の際で三二銀と上れば、一八飛、四二銀となつて横歩は取られないが、端歩の交換に出來ない。
これでは上手方面が悪い。勢ひ端歩の交換もさせず、横歩も取らせずとすれば
三五歩、一五歩、三三角、一八飛、三四飛
とするより仕方がない。つまり一六歩に對して上手方の飛車は三五歩、三四飛といふことに局限されたことゝなる。新手法の利益は此處にあるのである。

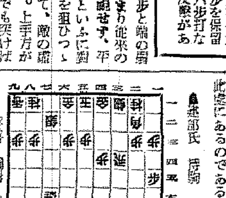
（面局り了指のふけ）

ＪＯＫ ラヂオ

一日（水） ＝興亞奉公日＝ 第一放送

朝の部

午前六・五〇 ニュース
七・〇〇（東）時報
七・〇一（東）朝禮の時間（一）國歌、君が代（二）宮城遙拜講話十一月の興亞奉公日に當つて 司法大臣 宮城長五郎
七・二〇（東）朝の修養教育勅語謹話（三） 兒玉九十
七・五〇 今日の天氣見込
七・五一（東）ラヂオ體操
九・二〇（城）氣象通報
九・四五（東）幼兒の時間 童話「オトモダチ三ペイチャン」 佐藤綾子
一〇・〇〇（城）家庭メモ、料理獻立（浦と春菊の胡麻和へ）日用品値段
一〇・二〇（城）講演 半島銃後の至誠に感謝 朝鮮軍高級副官陸軍歩兵中佐 原田憲義
一一・〇〇（東）小學生の時間 講演三「お話ばくらの興亞奉公日」 奈良三郎・作 深澤一郎

晝の部

正午（東）時報（東）懇話、今日のお知らせ
午後〇・〇六（東）和洋合奏（一）仰げ青空（二）紅葉を訪ねて（三）秋の里ひ 東洋管絃樂團（指揮）平山輔雄
〇・三〇 ニュース、鮮魚相場値段、青果・蔬菜商値段（京城・咸興）
一・一五（城）家庭の時間（朝鮮語・釜山・咸興・裡里）職業婦人と經濟 醫學博士 尹泰權
二・〇〇（東）小學生の時間、高等科「支那の話（八）支那史の概略（上）永持徳一
二・四〇（東）ラヂオ體操
三・〇〇（城）婦人の時間榮養料理講座（八）日支料理よりの作り方と雜穀ご飯 清島右吾丞

夜の部

三・三〇（東）教師の時間 興亞教育の實踐的意義 草場弘
四・〇〇 ニュース、氣象通報（釜山・清津）職業紹介
六・〇〇（東）對話劇「暉く日の丸」（お爺さん）中根茂（お婆さん）村上澄子（子供）小林勝志（益田さん）鶴田公彥（益町）
六・二〇（東）東京子供音樂會（ピアノ伴奏）吉野成夫 他に獨唱手
六・二五（東）講演 大龍湖壁主 爾善 寛介
六・四五（城）商業ニュース、義の發展
六・五五（東）カレントトピックス
七・〇〇 ニュース・天氣見込
七・二〇（城）銃後讀本忍苦戰陣（遺書）小野田アナウンサー

興亞の夕

七・四〇（新京より）現地ニュース 滿洲だより
七・五〇（北京より）錄音（一）北京だより（二）蒙話唱歌（三）興亞劇進曲
八・〇〇（南京より）ニュース南京だより、興亞は細議す日華語學校・南京小學校兒童
八・一〇（各局）郷土ニュース（熊本）（廣島）（大阪）（名古屋）（東京）（仙臺）（札幌）
九・一〇（東）歌謠曲（一）…

第二放送

午後〇・〇五（東）和洋合奏 家庭の時間 職業婦人と經濟 尹泰權
一・一五 月例講話 道東種
六・〇〇 ラヂオ時局讀本 洪木著
六・二〇 講演 明治維新の健康と三傑
七・三〇 李季台
八・〇〇（平）戰爭文學の夕
八・一〇 歷談曾
九・四〇（東）時報・ニュース・ニュース解說（城）今月の天氣案内・氣象通報ラヂオメモ・明日の暦（城）地方へのニュース
[illegible]

あすのきゝもの

二日（木）

午前一〇・二〇（城）家庭の時間 國語と家庭教育京城淑明高等女學校 高本千鷹
午後〇・〇五（大）室內樂 大阪放送四重奏團
自一・二〇至四・〇〇（東）明治神宮國民體育大會實況中繼
六・〇〇（東）お話「魚の目、鳥の耳、鳥の鼻」 理學博士 扇井玉夫
八・〇〇（大）ラヂオドラマ「輝く軍艦旗」 連續英太郎外
九・〇〇（東）時局漫談「逢がスイカ」 坂本猿冠者外

講演 半島銃後の至誠に感謝

朝鮮軍高級副官陸軍歩兵中佐 原田憲義

（十月一日・一〇・二〇）

支那事變が勃發しますや半島に於ける勢個の至誠は日を逐つて熾烈を加へ其の銃後として我朝鮮軍愛國部を通じて献納せられたる金額は本年九月末迄に於て六百十七萬六千二百五十一圓九十七錢に達し之に第十九及第二十兩師團に於て受理した國兵金を合しますと實に六百二十五萬四千六百廿六圓七十五錢の巨額に達するのであります其他慰問品及慰問袋其の他兵品を加へますと實に莫大なる額に達するのでありまして吾々當事者と致しまして誠に感謝感激に堪へない次第であります
所で此の獻金乃至獻品を仔細に觀察致しますると其の巨大なる金額は富豪の大獻金から出來上つたものではなく其の殆ど全部が中流以下の貧しい血と汗の結晶から成り立つたものであります、私は右につきまして眞に深く感謝申し上げ更にと感謝の意を表したいと存じます

榮養料理講座

變り御飯の作り方と雜穀御飯

【後三時】 清島右吾丞

氣候は段々と寒さに向ひ家庭の食事にも溫い料理が歡迎されるの時でもあり、國を擧げての節米代食の高調されつゝあります時に當りまして、私共の主食を如何に經濟的に而も榮養本位に調理致しますかに就きまして午前一帶の白御飯より雜穀御飯に工夫致しますとは大變面白いとであり又家庭料理として尤も興味あることゝ考へられますので今回は日支料理より取入れました榮養本位の變り御飯と國策に副ひました雜穀御飯の榮養價と經濟の實際を申上げて見たいと存じます、洋風のおいしい雜炊や、支那式の五目御飯や風味のいゝ炊込み混ぜ御飯等家庭榮養料理としては尤も相應しいものと存じます

北日本汽船 北鮮出帆

敦賀行 氣比丸（月六回） はるぴん丸
羅津發 一、六の日午後四時
清津發 二、七の日午後四時
敦賀着 四、九の日午前七時

新潟行 滿洲丸（月十回） さいべりや丸
羅津發 六、九、十二、十五、十八、廿一、廿四、廿七、三十日
清津發 七、十、十三、十六、十九、廿二、廿五、廿八、三十一日
新潟着 九、十二、十五、十八、廿一、廿四、廿七、卅、三日の午前七時

切符發賣所 雄基、羅津、清津
國際運輸各支店 ◎國際通輸切符は鮮滿各主要驛各地ビューロー案内所で發賣致して居ります（案内書ハ國際運輸ヘ御申込下サレバ無料御送呈致シマス）

清津 北日本汽船會社在勤員

大阪商船 京城支店

雄基・羅津 國際運輸會社 仁川 …
電本（2）…
鮮內代理店・案內所 清津・大阪商船出張所、…
ジャパン・ツーリスト・ビューロー案内所
京城府南大門通二丁目
門司ヨリ神戶行（案内事務）
大連・營口 多數アリ

大連丸 十月廿日 大連一月四日 …
黑龍丸 …
熱河丸 …
鴨綠丸 …
扶桑丸 …
[illegible]

大阪商船出帆

內臺航路 優秀連絡船
○北鮮行 阪神發 毎週金曜 正午 …
○臺灣直行 基隆前日發 …
咸興丸十月廿八日、永興丸十一月 …

法人登記公告

[illegible]

咸興地方法院

法人登記公告

[illegible]

京城地方法院 永登浦出張所